北京日報

PEKING YIH PAO.
Chen Kiang-Hutung, Hatamen Street, PEKING, CHINA.

本報在東城鐵江胡同　電話東局一百五十一號
分館在外城李鐵拐斜街　電話南局六百四十五號

壬戌歲　本報每月兩大張星期一單出正張　本報出版第十九年第六千七百九十二號　郵政局特認為新聞紙類

本報京外各處分館　一在天津東馬路電話五百七十　一在開封城內馬道街　一在彰德城內鼓樓後街　一在奉天城內民政司對過　一在洛陽商場南門內　一在鄭州福壽大街

本報告白刊例
短行(版面四分之一長)每行每日刊費大洋五角　長行(版面二分之一長)每行每日刊費大洋一元　刊登一月九折半年八折全年七折核算(均以五號字計)　天位隨時移動如指定地位加倍收價　刊資先付事關訟詞刊否另議

價目
[illegible]元四角五分埠以南　月起碼按日分寄半年　全年照算郵票代價按　九折計算

報　刻表　出售　價目
[illegible]路行車時刻表每塊大洋六元　津浦鐵路行車時刻表每塊大洋四元

[illegible]財政部批准註冊立案[illegible]辦理國內外各種匯欵暨往來存欵定期存欵抵押放欵貼現放欵買賣生銀有價證券各國貨幣以及商業銀行各項業務所有利息無不克己手續務求簡捷周至務答惠顧諸君雅意設總行於北京西交民巷分行設於天津法界五號路十四號路之轉角經理室電話二六九八號營業室二九七一號公用九八零號其他各大商埠省會均設有代理處特此謹告　電話南局營業室二七二六總理室三四二七經理室二七六三庶務室二六七一

天津　漢口　上海　張家口　歸綏　包頭鎮　太原　祁縣　太谷　文水　平遙　忻縣　西安　三原　濟南　周村　開封　彰德　禹縣　奉天　安東　其他如南京　蘇州　石家莊等處均有特約商號代理如蒙賜顧無任歡迎

內國公債局換發整理公債六厘債票第五次展期通告

為通告事查元年公債換發整理公債六厘債票曾經屢經展期扣至十一年十一月三十日截止當經登報通告在案現查該項債票未換者已不及十分之一惟為顧全持票人權利起見特再展期三個月扣至明年二月二十八日截止凡持有元年公債在本局公布整理號碼之內願換新票者務於明年二月二十八日以前持向本局換領新票以憑支取本息勿再觀望自誤特此通告

羅癭公賣字振災

粵災奇酷無力振救稍竭綿薄以裨萬一　鬻書兩月全數助賑潤例如下

[illegible]

京奉鐵路管理局招商投標承辦棉紗廣告

本局現在擬購敢上等白色棉紗頭九十四噸著色棉紗頭一百十噸業奉　交通部核准招標承辦定於民國十一年十二月十九日卽星期二日上午十點半鐘當眾開標如有願承辦者聽遵照後開各條辦理並將每種貨價按照通用銀元計算分別開明由投標人加蓋圖章外加封套並用火漆封固其封面務須註明投標承辦棉紗字樣運同貨樣及投標押欵一千元於開標日期以前遞交天津河北本局局長照收卽給收據不得標者卽于開標後隨時發還得標者卽移作承辦押欵倘所投之標不將貨樣及押欵同送者一概無效（計開）（一）此項白棉紗頭須以高上市貨合于墊塞車軸箱之用棉條宜長着色棉紗係撥機器之用亦須淨潔均不得有泥砂等物攙雜在內所交之貨務須與投標時之貨樣相符否則將貨退回承辦押欵充公（二）得標商行接到本局定單必須于五日內函復認可承辦隨卽訂立合同並將價値總數十分之一現銀送存本局作為承辦押欵侯貨交清後發還如不依照本條辦理卽將投標押欵充公所投之標亦歸無效（三）交貨應分四批按照下列日期數量運至新河碼頭交貨運費保險費及一切雜項費用均包括在價之內關稅歸鐵路局自理但每批之交貨務須先將準確日期報告路局　十二年二月一日第一批交白色棉紗二十五噸着色棉紗三十噸　十二年四月一日第二批交白色棉紗二十五噸着色棉紗三十噸　十二年七月一日第三批交白色棉紗二十四噸着色棉紗二十五噸　十二年十月一日第四批交白色棉紗二十噸着色棉紗二十五噸（四）此項貨價侯每批交到後按照驗收員所出實收數目之收據于十五日內付清（五）每批交貨須依上開日期若遲交一日應以每噸之價値罰銀百分之二惟遇天災事變為人力所不及補救確能指出證據者不在此例（六）所投之標價如超過本局預估價格雖比較最低得不採納

中華民國十一年十一月　日

天津交通銀行廣告

奉總管理處函開本行為鞏固鈔票信用起見前經董事會議決採用發行獨立辦法規定分區發行章程先自第一區試辦設發行總庫於天津並在北京設立發行分庫現正從事組織定期成立所有北京地名鈔票應卽按照流通數目連同準備金定於十二月一日先行移交天津分行駐京辦事處接辦俟該總分庫成立再行照章辦理等因查北京地名鈔票及準備金業經本行駐京辦事處接收清楚自十二月一號起所有已發行之北京地名鈔票概與天津地名鈔票一律通用在京可向西交民巷天津交通銀行駐京辦事處兌現在津可向法界五號路本行兌現不加貼水恐未周知特此廣告

天津交通銀行啟

仙佛聖蹟及古今名家書畫展覽會

京津窮黎數逾百萬每逢歲晚凍餒交加冬賑亟籌實為先務頃者　仙佛聖賢憫乩降筆使夏氏十二齡童子扶書丈尺擘窠大字　秉綸大仙佛像及山水花卉靈蹟奇瑰為神授夏氏並承　佛旨特開書畫展覽會意在使人瞻仰激發善心共迴劫運　諸大信士如願請領書畫至誠供禮必迓神庥陸君潤生並將其所藏書畫自願減價讓售以資助賑其中締絲佛像十三幅歷經京畿展覽會推為國寶亦願並讓此外尚有顏寒木及其他收藏家均願多出珍品以供眾覽且有希世鴻寶人購求茲訂於十二月六號在日租界大羅天西協昌里一號開展覽會共五日每日午後一時至五時計至十號畢會中外仁人雅士聯翩戾止實所欣盼此啟

天津悟善分社謹啟

萬國儲蓄會十一月開標號碼

特獎第二三六三二號　中獎洋一萬五千三百五十四元

二千元獎十五號

三百元獎十五號

二百元獎十五號

一百元獎十五號

七百〇九元獎一號　一五二一三

小獎為五號　可對取小獎　凡會單末尾之字與此相同者每全會各中十二元已得大獎者並

增簡便儲蓄二百五十元獎二號　三一二四七七

凡中獎者請携帶會單及當月收條來會以憑支取本會在王府井大街九十八號旁門　電話東局二千五百二十二號

辦公時間　上午九時至十二時　下午二時至五時　星期日休息

		一	二		一	二	二		一	二	二		一	二	二	二
四	七	五	二	六	三	〇	五	二	三	二	五	一	二	二	六	六
五	一	六	八	五	七	七	三	九	〇	二	九	五	九	三	七	一
二	〇	九	一	八	七	八	一	五	七	三	五	一	五	二	四	一
三	七	二	三	八	五	〇	七	五	〇	六	四	四	六	八	九	〇
	一	一	二		一	二	二		一	二	二		一	二	二	一
四	〇	八	三	八	六	三	六	四	五	四	九	三	三	三	八	百
八	七	六	五	〇	二	〇	六	六	一	一		九	〇	七	〇	一十
一	一	九	二	〇	五	八	四	一	七	〇	〇	八	二	二	五	二
〇	八	〇	四	〇	六	六	二	二	三	三	三	二	四	四	三	元
																獎
	一	一	二		一	二	二		一	二	三		二	二	二	一
四	五	八	九	九	九	四	八	五	八	五	〇	六	〇	四	九	號
八	三	八	九	二	八	一	五	六	八	〇	四	三	一	一	八	
三	〇	五	五	九	八	九	二	二	四	一	四	〇	二	九	五	一
八	五	九	三	一	二	六	九	五	九	七	三	三	五	五	五	九
																七

一二	一二二	一一二	二二
五五一	〇〇四	二九五	七〇四
八四三	六四二	五八四	二二一
九八八	二六三	三三七	一〇九
八三四	八九四	一九六	〇四七

五五　一百

三年短期儲蓄第二期抽籤通告

中華儲蓄銀行

壹等獎四千四百六十六號　天津德源錢號售出

貳等獎五千八百四十號　由本行售於哈爾濱徐仲良君

叁等獎六千八百六十一號　本京正通銀號售出

肆等獎共五百籤另有號單隨便索閱

（注）（意）

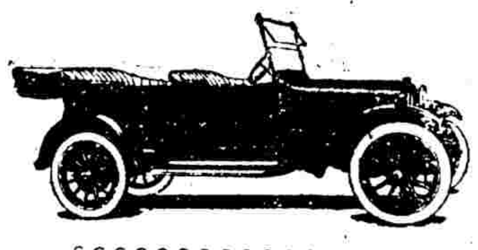

每點鐘行路遠而省油者可乘座遠路者乘座舒服而不搖振者試問此係何車答曰道濟汽車其圖如上

東單三條二十四號門牌　公懋洋行　電話東局一九四九

中日合辦錦西煤礦公司通告

啟者本公司訂於陽曆十二月十七日下午一點在天津日本租界公會堂又開臨時股東會務請中日各股東屆期蒞會並於會期前五天携股票到本公司驗取入場券為盼此佈

中日合辦錦西大窰溝煤礦公司董事會啟　十一年十一月十六日

通告

啟者本公司現有急要事件須待華股東詳細討論共同解決茲定於陽曆十二月三日下午準壹時假天津鼓樓南廣東會館開會討論除登天津漢文京津泰晤士報外理合登報聲明希各股東屆期蒞會勿誤為盼

中日合辦錦西煤礦公司華董事謹啟

內務部標賣楠松木等項舊料廣告

本部拆卸東直門角樓存有楠松木料及整碎磚瓦琉璃多件堆存該處城上現經招商投標凡欲投標者可隨時到本部警衛處領取清單或通函索取清單以便往閱看物品封價送部聽候定期開標特此廣告

◀中華滙業銀行廣告▶

本銀行奉財政部批准立案額定資本日金一千萬圓專營國內外滙兌並辦理往來存欵定期存欵抵押放欵貼現放欵跟單押滙買賣生金生銀以及銀行一切業務無不格外克己倘蒙各界賜顧是幸特此廣告

總理陸宗輿　專務理事柿內常次郎　京行總經理李光啟

地址東交民巷西口戶部街　營業時間上午十時至下午三時止星期六上午十二時止

總行電話總理室二千九百六十九號　三樓二千九百六十六號　秘書室東局四百五十九號　營業部東局二千二百七十四號　出納科東局二千五百七十二號　京行總經理室東局二千九百六十六號

通滙地點　國內　上海　天津　漢口　濟南　青島　九江　福州　廈門　汕頭　廣州　香港　長春　奉天　大連　哈爾濱　安東縣　國外　東京　橫濱　大阪　神戶　京都　長崎　名古屋　門司　下關　函館　小樽　臺灣　朝鮮京城　倫敦　紐約　新加坡　孟買

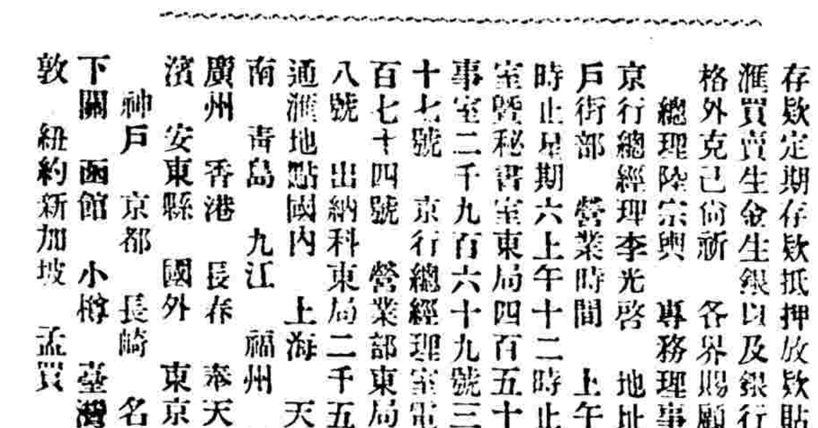

愛蘭百利奶瓶

愛蘭百利奶瓶卽船形之瓶係製造代乳粉著名之倫敦愛蘭漢百利公司發明製造其用法之簡便與質地之堅固耐用為市上各種奶瓶之冠諸君幸勿購廉價之品或裝置橡皮管之奶瓶蓋此項橡皮管內部不易洗滌往往發生病穢小兒用之為害滋大惟愛蘭百利奶瓶製造甚精全身無可以容留塵垢之處且亦甚易洗滌絕無上述之害如蒙惠顧請認明敝號標記為荷敝行備有育兒寶鑑一書於育兒之法言之甚詳如蒙函索當卽寄奉

各埠大藥房均有出售

上海廣東路四十號愛蘭漢百利有限公司啟

震義銀行臨時股東會通告

本行經董事會議決定于陽曆十二月十六日下午二時在北京崇文門內東四牌樓汪芝麻胡同七號開臨時股東會提議義國新股東加入事宜除另函通知外特此通告

北京震義銀行啟

裕華商業儲蓄銀行遷移通告

啟者本銀行現定於十月三十一日卽陰歷九月十二日遷移廊房頭條路南七十三號門牌內照常營業凡各項定期活期存欵抵押放欵滙兌貼現及各種有獎儲蓄業務如蒙惠顧無不格外克己手續敏捷以副諸君雅意

新址前門外廊房頭條路南七十三號　總理室電話南局四千三百十九號　營業室電話南局三千六百十六號　經理室電話南局四千三百十八號　電報掛號二六一

北京興華實業銀行廣告

本銀行集資壹百萬元奉部批准立案註冊專營銀行一切業務分設殖業商業兩部辦理殖業商業各種存欵放欵滙兌押滙等事手續敏捷交易公允如蒙惠顧毋任懽迎

總協理　張昭文　朱鑒林　總董　金復　常務董事　金台錫　李建勳　京行副經理　張吳夢程　張鵬震

(行址)正陽門外觀音寺街　電話南局　經理室四九一二　總理室四九一二　營業室五二六九　電報掛號五八八七

康年集益儲蓄保壽有限公司廣告

天津　本公司特色之點有三儲蓄而兼保壽特色一每月均有官利分派特色二分派官利之外復有溢利特色三詳章函索卽寄

北京崇文門外巾帽胡同西口五十四號電話南局三千八百九十七號

命令

大總統令

兼署國務院秘書長王耒懇辭兼職王耒准免兼職此令 署國務總理汪大燮呈秘書十鈞黃劉汝霖羅文莊懇請辭職應照准此令 署國務總理汪大燮呈請任命萬兆芝唐與溥徐文蔚署秘書應照准此令 財政部幣制局呈江西銀行監理官袁璘請免本職另候任用應照准此令 財政部幣制局呈請任命湯潤爲江西銀行監理官應照准此令 農商部呈請任命漆運鈞黃國恩蕭杜中齊鼎恒署僉事劉異爲僉事均照准此令 農商部呈請任命張培署僉事應照准此令 王法岐董毓枚高增融林伯和黃哲元張嘉謨曾昭斌李榮陳鴻疇賀昇平丁鶴黃金聲均給予 等大綬寶光嘉禾章趙正印徐繩曾鄒化國杜凱之譚煥文張世楨趙恒謝國欽岳雲韜盛邦彥鍾允諧劉丕元毛印相尹宏慶布霖管象頤陳金臺曾慶模任郁文萬宗乾翁壽增成卓光黃傑王懿鑑劉定緒康樹德白玉書裴耀祖常毓秀蔡濟權均給予三等嘉禾章此令 連賢基李兆年唐初璜均給予二等嘉禾章林鴻超高登歷均給予三等嘉禾章此令

中華民國十一年十二月二日

署農商總長李根源就職日期通告 爲通告事本年十一月二十九日奉 大總統令特任李根源署農商總長此令等因奉此根源遵於十一月三十日就任署農商總長之職除呈報外特此通告

中華民國十一年十二月一日

緊要新聞

▲內閣情形之趨勢

▲汪大燮只允擔任一星期 ▲總統致曹使東電之內容 ▲馮玉祥回京與保定之關係 ▲保方內定之閣員 ▲蘇齊對閣事之態度 ▲議員之質問 ▲高恩洪欲行不得

前晚黎邸會餐之結果汪大燮已允暫擔任一星期並要求總統迅速與各方面妥爲協商儘於一星期內確定正式組閣之人如屆時仍屬閣席虛懸替人難覓亦當不顧而去姑以此言爲息壤並請在席諸君作證云云總統當卽完全允諾卽於當晚(一日)九時諭令秘書擬一致保定曹使之電卽時交公府電報處拍發探其內容略謂(亮疇去職政府爲之中斷魯案接收期迫事機緊急稍縱卽逝中樞不可無負責之人若俟正式內閣成立再行辦理必有許多貽誤之處國家實蒙其不利不得已臨時强迫汪伯棠擔任過渡內閣專爲應付外交萬分急遽之中未遑先徵同意今伯棠仍一再懇辭謂精力實來不及只允以一星期爲限過此不肯負責特專電奉聞務請儘於一星期內商定正式組閣人物云云電末並聞有請曹使主持一切之語又汪總理於昨晨(二日)九時至總統處會商維持現狀各項辦法爲時良久下午一時在國務院開第一次正式閣議新閣員列席者僅有農商總長李根源教育總長彭允彝二人外交總長王正廷因辦理魯案忙碌臨時請次長代理出席內務財政陸軍交通海軍等部亦均以次長出席司法次長石志泉因已一再辭職不肯出席由該部司長吳源代理當議決例案數件並討論魯案結束各項問題會議畢各總次長相率入府報告汪總理留院批閱重要公事數十起至下午七時猶未出院兼署院秘書長王耒以法制局事務殷繁懇辭兼職並力荐該廳幫辦楊天驥兼任秘書長藉資熟手汪總理比卽批令照准又據某要人所得保定電話關於正式組閣之人業經京保磋商確定仍推重外交人才總理一席自以顏惠慶爲入選並擬以財政或交通界之張志潭院秘書長一席將以孫某充之其餘各部閣員則由各黨派愼重遴選云又聞保定連日所討論之結果除內閣問題外尙有(一)維持總統(二)維持國會(三)嚴辦羅案之三項重要問題不日將明白表示但吳景濂近日仍暗中竭力鼓吹(最高問題)之發動欲以國會議長名義攝行大總統職權兩個月事爲曹使所知故有宥電發表並擬明白揭穿內幕免致各方誤會云又訊繼任內閣保定方面已決定內閣總理爲顏惠慶財政總長張志潭鹽務署長劉彭壽云又訊馮檢閱使昨日上午二點回京其親信左右傳謂曹使對於汪內閣極力反對並對直系重要將領云此次內閣盡將與羅案有嫌疑之人拉上難保不與賣國黨串通一氣將衆目睽睽之絕大弊案敷衍了事凡我同袍務須堅持反對云云又據南京快訊蘇督齊燮元接黃陂電徵詢改組內閣意見齊督覆電略云蘇省向取服從中央主義毫無成見惟對某方面似須事前接洽以固閣基云又昨(二日)有議員常堉章張鼎彝等以此次發表汪閣係在國會開會期中何以又不提交國會同意卽行發表且何以任命與羅有關係之汪大燮爲總理且兼財長許世英署法長政府對于羅案是否故爲徇縱限三日內明白答復云又訊高恩洪昨日未出席閣議係因保方對彼將有表示聞保方之意非惟驅逐出閣而已行且以繼羅文幹之後捕送法庭究其種種罪惡消息傳來致徒大爲惶恐除派其至戚某氏于前晚倉卒出京向某方求救外一面撤消其就職通告匿居密室之中伺察風勢冀逃法網前昨兩日均未到部蓋卽爲此並據交通界透出消息高氏于前日下午曾飭京綏路局預備專車一輛聽候應用旋被該局拒絕謂一時無從調撥遲日報命等語高怒甚然亦無可如何隨于七時改換服裝雇乘人力車一輛潛至東車站自購天津車票一張乘間登車方擬鴻飛詎已爲軍警當局所聞當由十一師十三師稽查車站之兵士上車偵覓旋在票車中發見一人藏匿暗隅以燈就之乃高氏也該兵士等乃上前致詞謂奉長官密令當茲政局搖動之時希望各總長力任維持暫勿他去云云高氏無法解脫只得下車返至本宅云 (神或美大白醒)

▲國會議員提議總統不得棄職

▲歷舉七理由 ▲請加入憲法

衆議員彭漢遺昨日提出憲法上宜增加總統不得棄職一項案其提案云總統選舉法第六條宜增加第二項文曰(其未經任滿之日不得棄職)憲法草案第四十一條有謀叛行爲時下宜增加三字文曰及棄職本案之理由如下(一)總統非因故不能執行職務時遽然離任或宜言離職當副總統遠離總統府所在地及副總統缺位時國務院必致起動搖使國家陷於無政府狀態最爲危險(二)總統自由棄職最易促起政變致滋內亂害及國民(三)所謂因故不能執行職務時必其同時總統本身因疾病喪失知覺或當時爲變兵所禁錮失其身體運動則一爲精神上之不能一爲身體上之不能否則爲絕對放棄職責之行動(四)謀叛行爲認爲有罪者以其援害國民爲積極的有罪行爲若因內政外交有困難情實既爲元首尤宜竭誠圖治一經困難藉端棄職將因困難轉生變亂害國害民厥罪均等爲消極的有罪行爲(五)不能行使職權時所謂故者必爲外界所迫除疾病外其不法之責不在總統故不得認爲有罪若因總統有不法行爲而自陷於不能執行職務時總統應負其責蓋其先非意違法以肇亂其後又苟全性命以任亂應有棄職之規定以杜隱患(六)一國官守各有職責擅離職守行政上既有懲戒棄職潛逃實干刑典且一國元首爲行政官吏首職爲全國責任所寄不無規定殊失其平况憲法規定之(七)六條所謂任滿之日卽總統職位未使以普通法律懲治必須於須解職者防其强用職權以妨國家者于未任滿日聽其自由去職其妨國家事同一律非加增棄職之規定則總統任期一條幾爲虛設如總統可以自由去職副總統及國務院因而效尤艱難就易天下事尙可問乎據此理由急宜于憲法起草時鄭重商定以嚴人民公僕之責任以堅總統個人對于國家誓以至誠之宣言國家幸甚是否有當伏希咨詢貴委員會諸公採納公決云云 (陸)

▲海關新稅則展期實行

▲江海關之佈告 ▲外部之駁覆義使

修改關稅會議議決增加關稅之新稅則原定於十二月一日實行近因關係各國曾未一律批准故實行之期已無總稅務司通令各海關展緩江海關稅務司有佈告如下爲佈告事查本年新修稅則奉令定於十二月一日實行前經本關公佈在案茲奉總稅務司令以此項稅則與有關係之各國政府尙未一律承認所有前定日期未便實行應俟改定後再行令遵等因到關奉此合卽布告華洋商人知悉云云又關于我國海關進口新稅則義國提出奧船公斷案作爲交換條件外交部接到義使照會後已由司備文駁覆大致謂實行新稅則與奧船案截然兩事性質上不能併合且稅則關係各國通行之規定尤無各自歧異之理至義國對於奧船事件之希望如不牽涉稅則問題另案提出協商中國政府當允爲友誼上之考量等語聞該項覆文業經起艸竣事日內卽可繕發云又據外交方面消息義大利因種種緣故不肯簽字于我國新訂稅則致使未能按期施行至其不肯簽字之原因據一般輿論咸謂中國前向奧國宣戰時中國某港中適有奧艦三艘中國將該艦收爲已有義國要求中國予以相當之賠償然後對於關稅新章方肯簽字聞義國方面對於此事屢向中國政府要求賠償因此項船隻係屬奧國港內停泊之物但此港於戰爭時已爲義國所佔領云 (大醒美)

▲林競等電請嚴辦高恩洪

(衙略)交通總長高恩洪瀆職喪權於民國十一年六月十二日在部簽訂京綏鐵路與太康洋行改定購貨展期付欵合同此種喪權亡路條欵爲從前交通系當局所不敢訂者高恩洪竟敢喪心病狂貿然蓋印改簽全路員司工人激於天良惰般救路呈請交涉取消此項改訂合同呼號奔走分赴府院國會依法請願挽救各在案乃該總長利令智昏有意誤國罔恤人言竟藐視典憲突於八月二十三日派路政司司長趙德三率領憲兵包圍路局逮捕員司代表似此濫使職權非法逮捕橫行於首善輦轂之下而莫之顧問緣是益無忌憚爲所欲爲將交通四政完全破壞鴟延全國不獨太康洋行債權愈逼愈緊甚至擅發京綏京漢各三千萬元之公債債上加債非至破產共同管理不止高恩洪既開其先羅文幹卽隨其後先以京綏爲試驗終以奧欵爲結果蓋其原訂合同皆無改訂之必要而必欲翻案翻新不恤喪國權病國民以獻媚於外人者意果何居今羅案既已交付法庭高案又屬同一性質且爲羅案先導之罪魁成案俱在似此閣員瀆職喪權應請國會查案彈劾大總統依法交法庭將交部總長高恩洪司長趙德三等嚴該澈究毋介徇縱以彰國法並令迅取消太康洋行續訂合同以固國權而紓四省人民之擔負痛苦競爭待罪於外一俟高恩洪到庭亦卽投案待質如有虛誣情甘反坐苟利於國苟利於民而使此種喪權亡路合同從此取消卽粉身碎骨亦何敢辭臨電附呈實不勝擯營待命之至林競江國珍顧文光等叩禡 (來)

▲董慶餘等對羅案之提案

▲聽組特別法庭審判

議員董慶餘等提出咨請政府將派署財政總長羅文幹納賄瀆職案應另組特別法庭審判原文錄下爲提議事本員對於派署財長羅文幹納賄瀆職案應臨時另組特別法庭裁判之其說明理由如下三要點(一)羅文幹在法界有年京內外法曹非其舊寅卽其培植而出之人按諸法律法官與犯罪人有親屬交誼之嫌疑應行迴避或移轉其管轄羅既受此重大嫌疑恐迴避之舉難以稽合移轉之方仍非杜弊爲持法公平起見有另組特別法庭審判之必要也(二)納賄重大國人注目國際償案喪權匪輕倘以尋常裁判處之納賄未現之時偏于一方之偵查其搜獲必寡納賄確証之後非得公開之判決其處羅必畸世人皆以我國之法界爲黑暗世界若此案仍不另組以裁判之令最高人格之法官或不挾嫌之法家及各機關深明法律等人均得參列于其間則公是公非必將爲有勢力者所湮沒國內人士皆以負五千萬借債之重莫名其眞而列邦財閥亦因參戰賠欵之條約而惹生誤會爲對內對外起見有臨時另組法庭公開審判之必要也(三)民國以來官吏犯贓視爲等閒梁葉之五籌參案曹陸之賣國賊路案匪不與論沸騰哄傳中外而審判之事卒無效果於是位極閣員繼踵犯贓者不乏其人影響所及風草堪虞倘欲吏治澄清非從懲辦大員及整頓法庭入手無以伸法紀而儆官邪如此重大之羅案本員恐將來之結果仍蹈梁曹兩案之前轍禍國殃民之罪莫得法誅於天下爲懲前毖後計有臨時另組法庭公判之必要也上述三點理由另組法庭爲審判羅案之重要舉實查約法及院法由最高法院互選九人組織特別法庭審判之乃適用彈劾大總統案而不適用於閣員此次提議臨時另組法庭專爲對羅案審判而設應由總統特派一人爲庭長其餘最高法院互選兩人均爲審判官合而組織公開預審裁判乃得其平各機關既參列有人而眞相自無朦混之患謹依院法十條特爲提議務請卽日提出大會公決以便咨請政府執行云云 (央)

▲奉張惡耗之傳說

據軍界中人云昨晚政府接到奉天省城官電稱張作霖於一日晚間在總司令公署辦公驟忽患腹痛隨延西醫調治無效隨於二日早四鐘逝世等語姑誌之以待證實 (吹)

▲外部函詰俄蒙協議

此次俄蒙所訂新協議外交部曾致函遠東委員團詰問而勞農代表昨日答復云俄蒙協議與中國並無關係且非秘密訂約其中各條可以公開云云 (德)

▲駭人聽聞之羅案背影

▲某軍閥亦爲關係人之一 ▲賣國代價之概略 ▲府方監察司法之辦法 ▲有下星期一開庭說 ▲孫文對羅案之憤激

昨據某要人某談軍閥亦爲羅案關係中之一人此種消息外間知者甚鮮係出某方密探所報告確否雖不敢必然而蛛絲馬跡言之殊覺有故某方得此消息後立卽分電津保主張立爲宣布以彰其罪並促依照原定計畫竭力進行勿稍徇縱尅日在津組織特別法廳公正審理務期水落石出又據某方面消息羅案已發現之三張支票除撥交通部五十萬元外其餘三萬五千磅已由外交方面指出人來作爲應得之手續費則三張支票不能認爲賣國之鐵證更不足當賣國之代價惟聞個中眞象其吞沒之贓額巨大實足令人咋舌緣舊票流行歐洲市場者幾與羌帖相等今乃換發新劵而新劵之信用價格與現金無異乃作爲九扣發行已屬故意損失又奧欵僅有二百萬磅除已還七十萬磅外僅有一百三十萬磅再將理應收回之定貨金六十萬磅卽應顧全國際之信用該欵有整理之必要只能承認欠欵七十萬磅且戰時停息爲國際通例今乃無故拋棄六十萬磅理應收回之定金其付還之七十萬磅又未列入償還之數仍以二百萬磅計算已屬駭人聽聞況不僅承認格外之利息而且承認複利竟至五百七十餘萬磅之多此中出入相差太巨且聞奧商於潘復張弧張英華長財任內均經願出巨欵運動此項不能成立債權之契約則其爲無續行訂約之必要已足証明至謂若不整理與實行增稅發生妨害現在日本瑞士等十餘國已完全表示承認關稅之增加其爲遁辭尤可斷定幷聞華會時賣國黨之行動早爲國人所窺破其賣國契約卽於爭議時已經安協不日將有宣布其內幕者云聞公府方面對於羅案除督飭司法機關認眞究辦外黃陂復以法界人員多與羅沆瀣一氣昨特與府員密商監察司法之辦法(一)秘密派員調查法界辦理此案是否認眞有無袒羅行爲(一)派員調查自羅文幹入廳後各方面辦理之經過手續有無遺漏(一)開庭審讞時擬由府院雙方派員旁聽俾明眞相而檢廳連日對于羅案開庭讞審之手續亦積極籌備已票傳揭破羅贓案原動人之華義銀行協理徐世一到庭對質復行要請黃陂轉告徐氏到庭聞黃陂當以羅贓案確鑿証據俱在幷非徐氏個人私人訴訟以現勢觀之國人皆是訟羅者此時實無須徐氏對質之必要爲對云云又一消息証人徐世一業已來京並赴廳報到故羅案有於下星期一(四日)正式開審之說又聞孫中山在滬因鑒於羅文幹之國賣行爲極爲憤怒現特主張藉文字之喧傳激勵國民實行監督中央借欵舉動並擬清查舊債額數詳爲宣布以防中央再有逾軌之行爲云云 (亞洋北平北)

▲豫匪近情與官方剿辦

▲各國公使派遣調查委員幷致函吳佩孚 ▲四省聯合分三路進勦 ▲豫匪自嵎光山間

豫省土匪恣意劫掠綁擄外國僑民已引起外交上之糾葛據前日外交團所公表者則除致外交部公文外尙有派遣委員赴豫調查之舉並通知吳佩孚請予以便利及提醒其責任致外部之公文略謂法蘭西義大利美利堅公使及大不列顛瑞典代辦公使以豫省匪軍之猖獗致使僑居該省外國人民之生命財產受其危險而中國無鎭壓辦法特請我國政府注意外僑被匪劫去後各該國公使曾一再通知乃始終毫無結果被匪架去中之一人爲隴海路之法國及希臘工程師被架期日遠在八月間其餘美英義瑞官教師之

理正醫院
院長蔣履曾專治內外婦幼各科兼診治花柳病嚴守秘密住址順治門外大街二百十四號電話南局四六二五 五三四

新到美 純淨 又到
[illegible]

中孚銀行廣告
本行額定資本二百萬元已收一百五十萬元公債金十八萬 [illegible]

德國西門子燈羅拖新式汽車及燈泡電料現貨到京
燈市口西口四十一號 豫豐公司謹啓

被架則在十一月拖延至今均未救出考諸人被架之地乃在省都所在地之鄭省且駐有中國中央政府任命軍事長官直轄之精練軍隊故公使等代表各該國政府抗議中國政府之不能保護外國僑民且指明此等情形對於中國政府之名譽有損害故各公使陳請中國政府仍舊負僑民安全之責任外要求中國政府速即設法救出被架之外僑並正當保護彼等及其他僑民日後之安全云云外僑被架後漢口各國僑民曾開會議其決議書於十一月廿日經領事團之手而送達外交團外交團因於二十九日發一電云二十九日開會決議指派國際委員團赴豫而於十二月八日在鄭州與領事團所派之人員會晤此電發出後即經外交部而致書吳佩孚除略述僑民被架情形外告以決定派一委員團赴豫調查以便得以保護在豫外僑之生命財產之適當方法蓋此事乃閣下暨豫省長官及中央政府應負之責任云云又豫省匪患劇正由豫鄂皖陝四省軍隊聯合會剿據交通方面所得消息剿匪總司令於日前在駐馬店總部召集各軍旅團營長會議決定劃爲三路各軍分担責任中路之勦捕防線從正陽經羅山及光息等縣均由二十四師第十四五兩旅担任東與皖軍股部及鄂軍第四旅聯絡互爲犄角會同圍勦南路防線從項城以至桐柏由靳師之楊旅與陝軍之鄧團聯絡閻部之廿師會剿南陽泌陽一帶之匪西路防線從商城以至新蔡由田旅會同王旅勦辦又據漢口電訊豫匪現分四股竄擾一竄魯山葉縣一竄確城鎮頭店一由泌陽竄唐縣內鄉新野聲勢均甚浩大惟由光息竄伏雷山一股稍不振洛吳以豫軍不敷分配已電令孫傳芳派二師騎兵營赴信陽游擊潰匪張福來在津所開之皖豫陝鄂四省剿匪會議鄂督蕭耀南已派旅長陳嘉謨前往列席云又據鄭州訊豫匪猖獗鄉民挈逃至鐵道兩旁穴居利用鐵道冀官兵保路時乘以自保云又光山固始之匪現經軍隊進擊逃入山中據險不退至雞公山之僑商因漢口外人方面要求保護特派二十五師一營前往保護又現因豫匪猖狂鄂北駐軍薄弱吳使特電與新田師長由漢中抽調一旅駐防鄂北鄖陽老河口樊城一帶以厚兵力現第七師已由白河縣陸續開拔盤河上游船隻多被擄去云

▲曹使漾電之響應聲

（綠政平陸）

西安劉鎮華來電云(銜略)財長移轉奧欵擅訂合同報紙喧傳莫明眞相頃閱曹巡閱使漾電歷數增加利率複利抽棄定銀抽換債票濫加所得稅各欵喪權誤國殊深駭異羅文幹身爲閣員夙任法官宜如何精白乃心盡力國事乃竟不恤人言不知自愛應由法庭澈底根究以期水落石出並此次所訂合同不經閣議表決不奉元首批准不交國會通過擅行簽字尤不能認爲有效應請大總統毅然主持諸公力持正議務達取消合同之目的實所翹禱云云又陸洪濤林錫光電云(銜略)竊自民國成立以來其膺財政鉅任者莫不以借債爲惟一之能事馴至喪權誤國財匱民窮國家之抵押久空草野之負擔無已破產險象可爲痛心此次羅總長文幹私發奧國債約之案僻處邊遠傳聞異詞正考慮間適奉政府及各方通電伏讀之餘稍悉崖略頃讀曹巡閱使漾電義正詞嚴無任欽佩查羅總長身充度支應如何潔白乃心以保主權而清積弊此案若果有喪權誤國納賄瀆職之嫌疑亟應提交法庭澈底清查依法辦理以究虛實而明是非其改訂之合同未經法定手續並應交國會公決倘有不實不盡之處自應將該合同表決取銷咨請該政府宣布作爲無效案關尊重法律保護國權懇大總統立振乾綱主持正義以維法治而肅官常云云　(來)

▲川鄂風雲又急

楊森自川東敗竄後投降洛吳受其改編令往利川施南一帶召集舊部兼得劉湘協助軍餉聲勢頗爲浩大前曾派唐式遵赴利川進逼夔巫戰事頗利劉湘屢戰已久勢孤力疲早爲但軍所輕視近見楊軍得勝亟盼其早日進攻且有電致洛吳表示態度將擬於日內與楊軍會合由夔巫進窺雲陽及萬縣劉但兩軍得耗已在盤踞鎮銅鑼關等地備戰云　(醒)

▲福建軍事消息

▲李殘部盤據泉州
▲張清汝之表決
▲胡旅開拔入閩
▲府院之電劉蔡
▲保洛兩方之于閩事
▲陳培錕陳報閩情

厦門快信張清汝負隅泉州經臧致平與民軍總指揮張幹之於軍事席上表決圍攻漳厦茲聞臧又委派王克悌赴泉陳說利害倘再執迷定即飛檄各路下令總攻擊一面知會張總指揮查照云又一訊云張幹之於前日由厦赴同安將一應軍事布置就緒所部軍隊業已進至浦仔黃九溪文斗店小盈嶺一帶而臧部二師亦已進至蓮河石井係欲與洪瀨大宇英內許卓然楊漢烈兩司令所部聯成一線以包圍泉城聞不日將下總攻擊令又訊張清汝近日將塗門外石頭街一帶駐防軍隊撤退似乎已有傾誠來歸之態又聞自張清汝負隅泉城厦門總司令部曾派一調查員某氏(閩人)赴泉偵察張氏爲張所悉遂將其拘拿槍斃云又李厚基殘部如張清汝輩尙有四五千人孤軍盤据泉州一帶勒抽罌稅物作軍餉糜爛地方薩鎮冰前日電令厦門保安會長黃培松就近速爲改編爲福建軍又胡念先第二旅全部原在鄂方担任援閩第一團全駐通城所屬二團則分駐崇陽城內及大沙坪白霓橋等處該兩團均經胡集中趙李橋按時乘武長車至武昌之徐家棚就地暫爲分駐其通城之旅本部亦經撤消於二十八日車抵徐家棚胡念先則於二十七日抵省駐節留省辦事處二十八日偕往軍署晤蕭商崇通接防及定期出發援閩事宜又府院電催劉冠雄早日赴閩並致電蔡成勳責令接濟常德勝後援惟蔡氏日前亦有電報抵京大致以常軍已經派軍兩團開拔前往增援云又保洛雙方業飭孫傳芳督隊南下現孫部已集中下游一帶候贛省運輸給養籌備就緒即行開拔入贛轉道赴閩其魯軍張克瑤前部則已開抵閩邊云又前福建厦門道尹陳培錕來京與李海長及府院方面報告閩事始末及閩中各派分據上下游情形並向政府表示應以閩人治閩以免再起糾紛現陳已公畢於日前早車南下抵津時並與劉冠雄商洽一切當即回閩云　(美或民醒白)

▲日本又發覺秘密輸運武器事

東京電上月二十八日兵庫縣警察部因接得台灣總督府來文謂有多數日本武器經過台灣密輸中國南方故在神戶市內檢砲彈藥商店詳加調查結果發覺臺灣總督府某高等官員與此密輸軍火事頗有關係其他重要人物連累者亦甚多云　(美)

▲史蒂芬宴請新聞界之表示

▲近兩月新銀行團未與政府接洽借欵
▲史蒂芬在中國一日決不訂違反輿論之合同
▲請注意年底政府有損失國家經濟信用之舉動

昨日(二日)新銀行團代表史蒂芬氏宴請我國新聞界於小羊宜賓胡同本宅席間之談話由美使館中文參贊某氏通譯其大意略謂余(史氏自稱)上略連月以來貴國政治現狀變化不定對外經濟界之信用大受損失近兩月中余未曾與貴國接洽何種借欵貴國各報所載新銀行團之借欵消息均係譯自日報此中是否別有作用諸君有特別注意之必要今日願對諸君鄭重聲明者史蒂芬在貴國一日決不能與貴國訂立違反輿論之借欵合同且無秘密之必要不過在初訂立合同時枝枝節節宣布殊足惹起各方面之誤會但如果有訂立借欵合同之事實余必將其結果公佈俾輿論界得爲正當之援助諸君無論何時對於新銀行團如有懷疑之消息可直接來此問余余必明白答復蓋因有利益於貴國之借欵必可得諸君之援助無利益於貴國之借欵則人決不經手風聞貴國政府於今年年底將更有損失國家經濟信用之行爲發現恐此後貴國內外之財政信用益低此後借欵之接洽當不易也云云演述畢新聞界答復甚感其尊重輿論之精神且願其共永久勿忘(決不訂立違反輿論之借欵合同)一語遂攝一影而散　(神)

▲王正廷爲魯案簽字致電衆院

魯案業已簽字昨魯案督辦王正廷于東日電衆議院略謂魯案第一部細目業于東日正午簽字定於十日接收膠澳協定正文計二十八欵另附項十欵並將正文二十八欵分別敘明請予查照云　(河)

▲教部罷工風潮尚難解決

教育部以欠薪過多部員一致罷工業已多日迄未解決昨(二日)新署總長彭允彝到部部員索薪團即發出通告召集部員到部向總長當面要求謂總長到任須首先放發一個月四成半之欠薪然後乘方恢復辦公否則除繼續罷工外當實行封印手續彭答辭含糊衆不滿意遂無結果而散　(國)

▲曹鍈大宴嘉賓

疏北鎮守使曹鍈於一日晚由天津乘專車來京住居前門外炭兒胡同路北京寓聞曹氏此次來京係爲選舉問題連日在中央公園某番菜館宴請各界人士已定於四日赴保以便報告一切云　(裙)

▲延吉日軍電綫之接收

吉林延吉道屬之日軍電報電話計有六線(一)由延吉至汪淸(二)由局子街至琿春(三)由六道溝至圖們江(四)由琿春至大佛寺(五)由間島日領署至和龍(六)由頭道溝至琿春此六線除自六道溝至圖們江一線係宣統元年間設立者外餘均因民國九年琿春事件日軍本派兵來延吉時所設立自日軍撤退之後該項電線迄未撤去迭經中央及陶交涉員與日人交涉日人始終延宕聞現在此事已經陶交涉員與日人商結其內容係日人對於在延吉近來設立之五線允即交回我國保管至於自六道溝至圖們江一線日人以此線爲宣統元年間所設立當時設立之目的爲保持吉邊日僑之安全及爲傳達滿韓之消息起見設立時曾得東省總督之同意現在延邊鬍匪仍未肅清出沒無時此次允將延吉日軍電線交付中國保管完全爲中國一再請求不欲拂中國之意至六道溝至圖們江一線(一)則因宣統元年之原案(二)則因延邊現仍不靖爲保持滿韓間之聯絡起見此線礙難交付中國保管經陶交涉員一再交涉日領堅持不允陶交涉員不得已業已聲明保留俟相當時機再行商辦至日人交付中國保管之五線陶交涉員擬即由我國派員管理收發官商電並傳遞日人消息預防匪黨滋事至所需之經費云年預算約需二千餘元即由延吉道署在非常用欵項下開支已經中央核准云云　(傳)

▲蘇維埃軍隊之猖獗

據某外人云蘇維埃步兵騎兵約有萬人携有大砲多尊現已開到西伯利亞與滿洲交界滿洲里一帶並有俄紅軍馬隊一百五十名已於上月三十日侵入華境並在各處任意搶掠中國當道即集合小數軍隊派往各要隘以資防範但俄國馬隊甚爲兇猛恐非中國軍隊所能抵抗張作霖現已派遣朱慶瀾爲總司令云云　(美)

▲孫丹林之位置

▲洛吳請任爲豫省長
▲政府則擬另予位置

洛陽吳巡閱使昨日來電大要以前內務總長孫丹林辦事精幹請特任爲河南省長等語然政府不願命其長豫擬另予位置大約日內即可定局云　(美)

▲魯案簽字之兩國委員長演詞

十二月一日魯案中日聯合委員會在外交部開會中國王委員長徐唐陳三委員日本小幡委員長秋山出淵兩委員出席舉行交換第一部細目協定禮節當時兩方委員長之演說詞已略誌昨報茲錄其全文如次(王委員長演說詞)山東懸案經歷八年之久未能解決此誠兩國之遺憾事也幸去年華盛頓會議對此問題兩國已有了解將山東懸案大綱議決本委員長及委員等奉政府命令與貴委員長及貴委員等商議細目會議五月之久幸對於各問題有圓滿解決此誠兩國邦交上一大慶事也不過對于由買賣形式所取得之土地尙未解決留爲懸案此敝委員等所遺憾不置者也深望接收之後對於此項問題兩國政府亦如其他之細目協定從速解決本委員長之所希望者也第一部既如此解決第二部尙在協商進行之中此後亦希望第二部早告解決此敝國人民及敝委員等所衷心盼望者也今謹將正文附件及換文等交上(小幡委員長答辭)魯案細目協定開議以來已五月於茲兩國委員以互讓妥協之精神努力從事始獲今日第一部委員會圓滿告竣將協議事項並定於本月十日正午移交簽字此不獨敝委員等心中竊喜即敝國政府及人民亦有滿足之感此可深信不疑者也原來山東問題自凡爾塞條約訂立以來敝國政府及國民即切盼其解決中經數年至昨歲華府會議始定其大綱所有細目協定行將終了本委員當此簽字之日縣青島一帶地域經中日八年之施設歸之中國移交以後不得不希望其日益發展至於因買賣而取得其地之土地問題尙未解決一層與王委員長所感相同再第二部委員會尙未終結雖同此遺憾若能以本委員會同一互讓妥協之精神努力進行則去圓滿解決之程度當不遠矣此又本委員所深信不疑者也事後魯案督辦公署發出通電云(銜略)魯案第一部細目協定東日(一日)正午簽字並定於本月十日接收膠澳協定計正文二十八條附件十項正文大要一膠澳協定移交手續儘一個月完竣二軍隊撤退二十日撤盡三條約批准前租地期滿續租三十年批准後租地一律取銷惟已築造者照商埠章程審核續租四日本保留公產領館計八所居留民計十一所其他公產均即移交五青佐海線無償交回一半青島濟南無線電台及青島與沿線電報電話交還後自行公開六青島鹽輸日往後十五年年額在一萬萬至三萬五千萬斤之間七公產及鹽業等償價總額合日金一千六百萬元先付現金二百萬餘交國庫券期十五年無折扣六厘利息隨時可償還担保爲鹽關餘將來與其他外債一併整理八礦山移交中日合資公司承辦償價日金五百萬元由公司付還不取利息俟公司得八厘以上紅利時照超過紅利半額之數九海關准特別稅區域制度青島工廠與別埠同等待遇附件要旨爲既得權照約將來由地方官與領事清厘農業地先補償收回其公事業所用公產特加優遇發電所等營業准日人投資並規定礦公司組織與鐵路馬頭等關係未決之事祇有地皮一部份之問題即在德國管理時間外人依買賣手續所取得之地皮日本先主張保存所有權繼允改永租我方堅不承認雙方不能解決已作爲懸案留俟政府解決無論如何非堅持到底不可即訴諸法庭亦所不辭午後行使交換第一部細目協定之禮節特宜言對于地皮問題成爲懸案深爲遺憾希望接收後速行解決膠濟路大體議妥惟利息及償價尙在爭持容俟議定後行再奉聞王正廷東　(絲)

▲皖長之逐鹿者

許世英與皖馬不和此次發表長法擬即結束一切俟交代有人即來京就職現皖長之望者皖人則推王達黃陂則擬李國筠保方則擬以孟憲藩洛方則保孫丹林蘇齊則保王達及陳調元而馬聯甲則欲自兼云　(河)

▲長江四省聯防之近訊

▲覆贛蔡皖馬電贊同

長江四省聯防其大要情形曾誌前報此次聯防始由鄂蕭與蘇齊商洽已有頭緒乃分電江西之蔡安徽之馬蔡馬對此亦均覆電到鄂贊同現雖未正式議定辦法而接洽已臻妥協其聯防區域不僅限定長江凡此四省接境之處彼此防軍均須聯絡又聞四省聯防之辦法內容並無特別更張係就長江三省聯防各辦法略加修改擴充爲四省云　(亞)

▲魯案第二部第十七次會議

前日(一日)魯案中日聯合委員會在外交部開第二部第十七次會議所議事項(一)關於鐵路國庫劵之財政條件中存儲銀行及還本付息銀行各節雙方討論一致現該財政條件已完全決定(二)討論鐵路補償額及國庫券之補息問題未決定下次繼續討論　(絲)

▲曹使有意下野說

據保定消息曹巡閱使因時局關係頗爲憤恨有赴津休養之意

▲農商部之新人物　(二)

▲次長有內定劉治洲說

昨日(二日)農商李總長於閣議散後復與未來之次長劉治洲同車到部在總長室敘談頗久旋復特下三道委任令(一)派盧鑄周玉書爲本部秘書除呈荐外着即先行就職(二)派李廷楹爲秘書上辦事(三)派吳驥岑德成陳官篋爲參事上行走至四時許又與劉氏同車赴張宅祝壽據云該部次長已內定劉治洲今明日間可見明令云　(民)

普通新聞

◉熊炳琦電辭魯案會辦　中央特派山東省長熊炳琦爲魯案會辦熊氏以會辦向未參預交涉職同虛設且已屆接收之期更無設置之必要特於前日致電府院辭職其原文如下(銜略)恭讀本月念四日命令特派山東省長熊炳琦會辦魯案善後事宜等因炳琦猥以凡庸忝膺疆寄材輕任重叢脞時虞仰叨倚畀之殷敢不時加奮勉惟魯案交涉先後一切情形會辦向未參預職同虛設實無可言現距青島接收之期僅有數日似無再設會辦之必要乃承榮命特頒循名核實恐無裨補所幸王督辦統籌全局擘畫經年仍懇專其責成以利事機而免貽誤云云　(民)

◉湖南選舉發生訴訟　湖南司法司長選舉發生訴訟其原因以徐鍾衡得八十四票當選爲司法司長中有二票之鍾字寫作鐘字有競選失敗之某派人謂其不能當選已向法庭提起訴訟惟此事係在議會當衆開票又經監察員議長詳細看過當無異言此案恐不易翻云　(醒)

◉馬聯甲報告皖省裁兵　當局昨接安徽督理軍務馬聯甲來電報告皖省裁撤新安武軍各情形原電云大總統鈞鑒國務總理各部總長參衆兩院王巡閱使馮檢閱使聶步軍統領曹巡閱使吳巡閱使督軍督理護軍使各省長均鑒日前皖省資遣新軍十五營業經呈報在案倏日復將第三路三四兩營調歸蚌埠資遣其駐紮四縣之第六路五營正在辦理中來電謂均可平和繳械仰賴福威進行順利謹電肅聞請釋厪念馬聯甲艷印　(神)

◉交部釐訂膠路理事會章程之離奇　高恩洪因膠路接收日期已屆曾推荐勞之常趙德三王正廷顏德慶陸夢熊等五人爲該路理事一節已誌前報茲聞該呈文係于王閣末日(前月二十五日)附同膠路理事會章程呈請大總統備案旋奉指定照准其章程之內容計有八條儼爲獨立機關不受交部節制因之魯人反對者極多第一條膠濟鐵路自接收之日起至民有鐵路公司出資贖回之日止在政府管理期間設立理事會依命諸制行使職權第二條理事會設理事長理事五人由交通總長兩聘或派充後呈請大總統備案理事會設理事長由理事中選之第三條民業鐵路公司實收資金二千萬元以上時得由出資者公舉二人再實收二千萬元以上時得再舉二人加入理事會第四條左列各事項須經理事會議決(一)各項重要規章之審訂及修改(二)職員額缺及薪水等級之擬定(三)局長副局長之推荐(四)處長及其他高級職員任用之同意(五)每年度總預算及總決算之審核(六)增築新工購買整批材料及一切合同契約之審查(七)經交通總長交議或局長提出其他重要事項第五條前條所列各項理事會議決後由局長呈報交通總長第六條膠濟鐵路每年進欵中除營業費永久改良增修費及其他法定支出外如有盈餘由理事共同負責保管專備償還國庫券之需無論何項情形及任何方面不得挪用並分別呈報財政部交通部備案正式公布第七條理事任期五年如因辭職或因他故出缺時依第二條第三條之規定補充之第八條本章程公布後施行並呈請大總統備案云云　(民)

◉浙省制憲將停頓　浙省宣布自治已及數月制憲之議未見實行憲法審查會爲制憲經費問題迭開會議迄無解決辦法新任省長張載揚以浙省雖爲自治之局將來總須歸附中央國會業已開會關於地方制度已審議完畢行將議決公布似不應多此一舉昨咨省議會請緩議省憲其咨文如下准貴議會咨開案查浙江省制憲組織法曾經本會於去年常會議決函請公布在案茲復由本會緊急會議提議浙江省制憲經費案業經大會公決相應依照省議會暫行法第三十七條之規定咨請查照施行等因准此查接管卷內此項浙江省制憲組織法沈省長任內並未准貴議會咨經本公署公布有案現在參衆兩院業已開會民國憲法正在起草關於地方制度大體已審議完畢不久即可提交大會議決公布准咨前因應候國會制定憲法公布後再行查照辦理相應咨復貴議會查照　(亞)

◉昨日公布之閣議　昨日國務會議議決案(一)議定懲治盜匪法施行期限已滿應將修正案提交國會議決後再行公布(一)議定京漢航空線路管理局編制專章　(大)

◉湯鑄新回鄂接任消息　近日李倬章長鄂消息日盛府方恐某方面要求李氏先行接篆然後再發命令反與鄂人治鄂之旨不符且與前之命令有碍是以黃陂面囑湯氏速即由津乘海船繞長江返鄂正式接篆一面責成蕭督將印信交出現湯氏已電漢口商埠處謂五日以前返鄂該處得電已准備一切迎接事宜云　(美)

廣告　本局現擬訂購[illegible]等軌道枕木(或日本柞木白楡木或美國松木或海林松木)七千五百根橋梁枕木三千一百八十根叉道枕木三千五百二十九根業奉交通部核准招標承辦如有願承辦上項枕木者即向本局領取投標格式紙並章程照式填寫簽押外加封套並用火漆封固其封面務須註明投標承辦枕木字樣於民國十一年十二月十四日以前連同投標押欵五千元交天津河北新車站本局照收掣給收據(不得標者即於開標後隨時發還)所投標函定於十一年十二月十五日下午三時在本局當衆開標如所投之標不按上開手續並繳納投標押欵者概作無效此佈
中華民國十一年十一月　日

國良藥
●經售處　天津法租界梨棧大街[illegible]慶里三十六號環球[illegible]藥公司外埠函購無論多寡外加寄費二角匯兌不通郵票代金按九五折算
▲代售處　北京前門內[illegible]樓上華歐大藥房　山東濟南普利門內華歐大藥房　保定府西大街華英大藥房
●注意　諸君賜顧務請認明漢文鍾達思字樣併金色鐘十商標庶不致受奸商巧言所愚也

[illegible]存款期票貼現買賣生金銀以及商業[illegible]各項業務[illegible]滙兌等費格外克己手續務求敏捷以副惠顧諸君雅意
總分行地點開列於左　總行天津　分行北京　天津　上海　漢口
北京分行電話南局第二百八十號　經理室電話南局第二千六百零七號　營業室電話南局第二[illegible]
中孚銀行總行總理孫多鈺　協理聶其煒　北京分行經理周詒春　副經理孫達方　同啓

◉譚伯淸醫生慈濟丸
本醫生在京行道有年特製此丸以爲病者倉猝難求醫藥之需[illegible]經驗病不勝枚舉于是知者咸以[illegible]將此家傳秘方揀選地道藥材親自[illegible]頭痛食滯停飲胸腹脹滿嘔吐瀉痢霍亂抽筋肚痛絞腸及心胃氣痛小兒慢驚水瀉等症其應如響誠居家旅行必備之良藥也　每瓶一角　每打一圓　總發售處北京東城五老胡同門牌二號　電話東局一九三八號

本報報價
零售每份銅元五枚
京都每月銀洋八角五分
天津各省與外埠每月銀洋一元日本同

本路新製各鐵路行車時刻表
京奉鐵路全路行車時刻表每塊大洋十元
京綏鐵路行車時刻表每塊大洋[illegible]

婦科 兒科 內外科 產科
秀貞女醫院
北京廿石橋北首電話西一一五九
醫例
門診洋二元 出診首次洋六元 復診四元 深夜洋十元 接產洋廿五元 藥費在內此外並無號金車馬金等費
○一四

北京大德通滙兌莊廣告
本號創始於前清光緒初年其間雖經世變而信用鞏固素爲各界所推許自民國以來更採取銀行辦法諸事益爲靈活本年又大加擴充凡一切電滙信滙票滙抵押放款及定期活期存款各種業務無不力求便利利息從豐滙水克己如承賜顧請至打磨廠本號面議可也電話南局一百十五號
一一四

常達腎部換健膏
此膏係專門治腎部之納拉草精仿照中法製煉成膏攻力極速半小時內立顯效驗專治男子下元精冷腎經薄弱各症並治婦女經血不調赤白帶下子宮寒冷行經腹痛等症一貼即愈欲求嗣續夫婦各貼一張可能達到美滿目的常貼此膏雖有虛弱而換健康之奇功永無陽痿遺精早洩之患較內服藥品尤爲[illegible]

英第威德商 製藥公司出品

第威德痔瘡藥

此藥用最清潔之各種藥料按科學方法配製之凡患痔病最劇困他種藥石所弗能奏效者此藥獨能治之無論患內外痔流血或奇癢或發熱激刺以及多年玩積之痔瘡均能立奏功效此藥已治愈數千人誠爲近世醫痔之至寶

注 每管有新式射藥器可免仍鐵且保安安並能使患處潤滑通暢[illegible]

價目 每管一元五角 六罐八元(郵費在內)
本公司在上海漢口路A字一號 各埠大藥房均有出售

第威德消毒松香膏

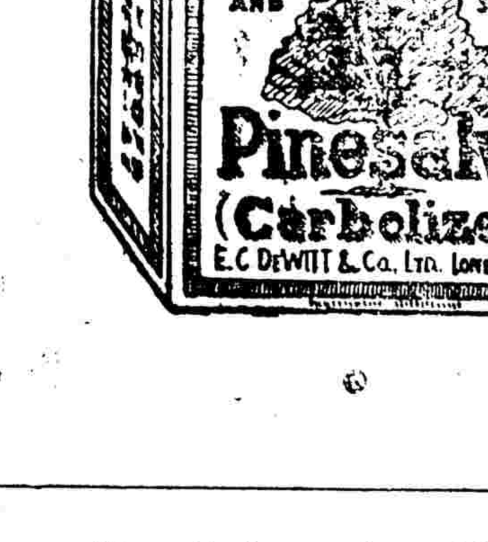

此膏能使肌膚潤滑並能速愈一切皮膚病如刀傷受創水火燙傷黃水瘡班疹毒瘡鵝掌風癬虫刺爛腿及關於皮膚諸症莫不藥到病除爲今日最有價値之皮膚靈藥

價目 大盒一元五角 小盒六角 大六盒八元 小六盒三元 郵費在內

第威德補腎丸

君患腰痛背痛即是腎病或他種藥雖於奏效惟第威德補腎丸必能愈之若一經試服功效立見固不能自譽欺人須知本公司名滿寰宇已服者有口皆碑証之各方謝函當知治愈中國腎病者亦以千萬計且近接各處服愈諸君謝函照片紛紛請求登載報端藉表謝意本公司特爲繼續露布凡世之患腎病者宜速就治

衛興業先生玉照

第威德公司台鑒鄙人稟質堅强不畏艱辛數載以來投身軍政風餐露宿不辭勞悴近年來起居欠愼致患腰痠疝氣等疾苦於安眠日甚一日屢延良醫診治終無效驗每値深夜批審案件常患心倦神疲弗能耐坐已失健康幸福殊乏樂趣偶閱報章知貴公司補腎丸能愈骨痛腰痠諸症鄙人猶未輕試詢之曾服斯丸之友人咸稱神効絕倫始向附近西藥房訂購半打服將一瓶已覺寒谷生春未經服罄所患若失雖繼晷焚膏亦無倦怠體力精神培增曩昔且信友人固不我欺亦全賴貴公司藥力之神效也鄙人受此賜惠銘感五中再四維思乏由圖報祇得謹呈肖照証書聊作紀念乞登報端俾作同病之引導耳此頌
道安

京漢鐵路警察第八段段長衛興業拜啓

主治
背痛 風濕 血毒 膀胱失司 婦科諸症
骨痛 腎炎 腎痛 精神恍惚 神經疼痛
腰痛 便濁 脚癱 膀胱有石 小兒尿床

●注意藍尿

第威德補腎丸內所含貯藍色藥素名叫妹替連藍爲治腎病最好的一種藥質服後便尿變爲藍色就是這妹替連藍的功効諸君切弗誤認這藍色藥素當作顏料試觀服顏料之後其色必由大便而出小便的顏色終不會變的因顏料是一種定質不易溶化所以必從大便而出如妹替連藍狠易溶化故能直達腎部及膀胱等處可使體內尿强酸毒質漸從尿道液出此種毒質爲腎病背痛風濕諸病之媒介

上海漢口路A字一號
英商第威德製藥公司

價目
大瓶每瓶洋二元七角五分
小瓶每瓶洋一元五角
大瓶每六瓶洋十五元
小瓶每六瓶洋八元
大瓶裝藥一百粒 小瓶裝藥四十粒 購大瓶較爲便宜
如蒙函購必請掛號否則如有遺失敝公司恕不負責
(18)

京漢鐵路行車時刻票價表

◀中華民國十年三月十四日起改訂▶

站名	第一次 北京至漢口特別快車 每逢星期一四開行 飯食俱備	第三次 北京至漢口頭二三等快車每日開行 飯食俱備	第五次 北京至漢口頭二三等快車每日開行 飯食俱備	第二十五次 北京至保定頭二三等客車每日開行 飯食俱備	第二十一次 北京至保定頭二三等客車每日開行 飯食俱備	第二十七次 北京至長辛店頭二三等客車每日開行	第一百?次 北京至琉璃河頭二三等客車每日開行	第一百?次 北京至長辛店頭二三等客車每日開行	票價 頭等 二等 三等
北京前門	[illegible]	下午十一點	上午十一點	[illegible]	上午七點十分	[illegible]	[illegible]	[illegible]	
長辛店	[illegible]	[illegible]	[illegible]	[illegible]	[illegible]		[illegible]	[illegible]	[illegible]
保定府	[illegible]	[illegible]	[illegible]	[illegible]	[illegible]				[illegible]
正定府	[illegible]	[illegible]	[illegible]						[illegible]
石家莊	[illegible]	[illegible]	[illegible]						[illegible]
順德府	[illegible]	[illegible]	[illegible]						[illegible]
彰德府	[illegible]	[illegible]	[illegible]						[illegible]
新鄉縣	[illegible]	[illegible]	[illegible]						[illegible]
黃河北岸	[illegible]	[illegible]	[illegible]						[illegible]
黃河南岸	[illegible]	[illegible]	[illegible]						[illegible]
鄭州	[illegible]	[illegible]	[illegible]						[illegible]
許州	[illegible]	[illegible]	[illegible]						[illegible]
郾城縣	[illegible]	[illegible]	[illegible]						[illegible]
駐馬店	[illegible]	[illegible]	[illegible]						[illegible]
信陽州	[illegible]	[illegible]	[illegible]						[illegible]
新店	[illegible]	[illegible]	[illegible]						[illegible]
廣水	[illegible]	[illegible]	[illegible]						[illegible]
花園	[illegible]	[illegible]	[illegible]						[illegible]
孝感縣	[illegible]	[illegible]	[illegible]						[illegible]
漢口江岸	[illegible]	[illegible]	[illegible]						[illegible]
漢口大智門	[illegible]	[illegible]	[illegible]						[illegible]
漢口循禮門									
漢口玉帶門									

站名	第二次 漢口至北京特別快車 每逢星期三日開行 飯食俱備	第四次 漢口至北京頭二三等快車每日開行 飯食俱備	第六次 漢口至北京頭二三等快車每日開行 飯食俱備	第二十四次 保定至北京頭二三等客車每日開行 飯食俱備	第七十四次 漢口至孝感頭二三等客車每日開行 飯食俱備	第七十六次 漢口至廣水頭二三等客車每日開行	第一百四十三次 長辛店至北京頭二三等客車每日開行	第一百四十?次 琉璃河至北京頭二三等客車每日開行
漢口玉帶門					[illegible]	[illegible]		
漢口循禮門					[illegible]	[illegible]		
漢口大智門	下午十點	下午十二點	上午十一點		[illegible]	[illegible]		
漢口江岸	[illegible]	[illegible]	[illegible]		[illegible]	[illegible]		
孝感縣	[illegible]	[illegible]	[illegible]		[illegible]			
花園	[illegible]	[illegible]	[illegible]					
廣水	[illegible]	[illegible]	[illegible]					
新店	[illegible]	[illegible]	[illegible]					
信陽州	[illegible]	[illegible]	[illegible]					
駐馬店	[illegible]	[illegible]	[illegible]					
郾城縣	[illegible]	[illegible]	[illegible]					
許州	[illegible]	[illegible]	[illegible]					
鄭州	[illegible]	[illegible]	[illegible]					
黃河南岸	[illegible]	[illegible]	[illegible]					
黃河北岸	[illegible]	[illegible]	[illegible]					
新鄉縣	[illegible]	[illegible]	[illegible]					
彰德府	[illegible]	[illegible]	[illegible]					
順德府	[illegible]	[illegible]	[illegible]					
石家莊	[illegible]	[illegible]	[illegible]					
正定府	[illegible]	[illegible]	[illegible]					
保定府	[illegible]	[illegible]	[illegible]	[illegible]				
長辛店	[illegible]	[illegible]	[illegible]	[illegible]			[illegible]	[illegible]
北京前門	[illegible]	[illegible]	[illegible]	[illegible]			[illegible]	[illegible]

往來西便門廣安門行車時刻票價表

站名	[illegible]	[illegible]	[illegible]	票價 頭等
西便門	[illegible]	[illegible]	[illegible]	[illegible]
廣安門	[illegible]	[illegible]	[illegible]	[illegible]

往來長辛店豐台行車時刻票價表

站名	[illegible]	[illegible]	[illegible]	[illegible]	[illegible]	[illegible]	票價 頭等
長辛店	[illegible]	[illegible]	[illegible]	[illegible]	[illegible]	[illegible]	[illegible]
豐台	[illegible]	[illegible]	[illegible]	[illegible]	[illegible]	[illegible]	[illegible]

往來北京坨里行車時刻票價表

站名	貨車二三等	頭等票價
北京前門	[illegible]	
長辛店	[illegible]	[illegible]
南崗窪	[illegible]	[illegible]
良鄉縣	[illegible]	[illegible]
坨里	[illegible]	[illegible]

往來周口店琉璃河行車時刻票價表

站名	客貨車二三等	頭等票價
琉璃河	[illegible]	
周口店	[illegible]	[illegible]

往來高碑店梁格莊行車時刻票價表

站名	客貨車二三等	頭等票價
高碑店	[illegible]	
淶水縣	[illegible]	[illegible]
易州	[illegible]	[illegible]
梁格莊	[illegible]	[illegible]

往來高邑臨城行車時刻票價表

站名	客貨車二三等	頭等票價
高邑縣	[illegible]	
鴨鴿營	[illegible]	[illegible]
臨城	[illegible]	[illegible]

本路與粵漢輪渡聯絡時刻表

輪船停泊地點	漢口江岸	華景街	徐家棚	武昌關	輪船停泊地點	武昌關	徐家棚	華景街	漢口江岸
江漢第一次	上午五點四十分開	,,	,,	六點三十五分到	江漢第二次	上午六點四十五分開	七點二十分開	七點四十分開	八點到
粵漢第三次	上午六點四十分開	七點十五分開	七點三十分到	,,	粵漢第四次	,,	上午八點十五分開	八點三十分開	[illegible]
粵漢第五次	上午八點四十分開	,,	,,	九點十分到	粵漢第六次	上午九點四十分開	,,	十點二十分開	十點四十分到
江漢第七次	上午九點十分開	九點三十五分開	,,	十點到	江漢第八次	上午十點三十五分開	,,	十點四十分開	十一點到
粵漢第九次	下午十二點開	一點開	,,	一點三十分到	粵漢第十次	下午一點五十分開	,,	二點三十分開	二點五十分到
江漢第十一次	下午二點開	二點三十分開	,,	三點到	江漢第十二次	下午三點二十分開	,,	四點開	四點二十分到
粵漢第十三次	下午三點四十分開	四點十五分開	四點四十分開	五點十分到	粵漢第十四次	下午五點四十分開	六點十分開	六點三十五分開	六點五十五分到
江漢第十五次	下午五點開	六點二十分開	,,	六點五十分到	江漢第十六次	下午七點十分開	,,	七點五十分開	八點十分到

注意
(一)本路特別快車係每星期一及星期四自北京漢口開行(二)本路特別快車既專爲長途旅客便利而設故所掛均爲頭二等臥車(三)凡旅客欲乘特別快車者須按等購買床位票(四)設短途旅客欲乘特別快車須按等購買床位票並須[illegible]有無座位須於是日[illegible]在車下座位有限或在早晚時刻以前[illegible]車上須照當時[illegible]購買特別快車床位票(五)本路特別快車座位[illegible]其餘仍照定例

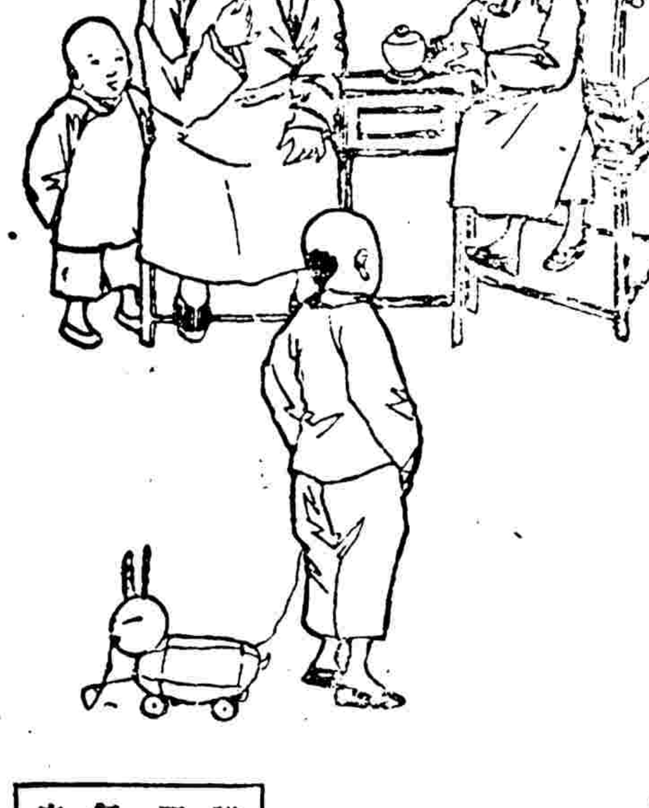

强壯之子使父快樂

令郎如瘦弱宜服司各脫油若咳嗽或傷風更宜之因此油善治咳嗽傷風血症骨病轉弱爲强行銷四十八年有口皆碑

司各脫乳白鰵魚肝油爲最有効驗之補品其子服之身體强壯使父快樂年老可以康福

謹防劣貨當認明包上漁夫負魚之商標庶不見欺

各埠大藥房出售(六)

本報兌換處…各界兌換起見特託下開各號代兌不取貼水特此佈告
京代兌處 前門大街 春華茂 義豐源 和 東單牌樓 溥
益 西單牌樓 五大 前門大街 平易
天津代兌處 針市街
永豐 北門東 餘大昌 鍋店街 豫泰厚 宮北 永孚 日租界
大康 法租界 大昌交易所

文苑

壺園補松兩丈相約再遊靈峯仍疊前韻（周慶雲）

簡邀重入白雲村。杖履春風藹德尊。舊寫逵華心不滅。西來貝叶法常存。勝身峯頂鶴無語。掬手泉頭月有痕。更喜僧多疏筍氣。龜毛兎角坐中論。

夢坡居士近客杭州輿子開子偕履樛同遊西湖歸出新詩見示次韻書後（劉炳照）

詩話聞思續後村。淸遊遙企接淸尊。（武林振綺堂刻有淸尊集觴詠一時盛稱）湖山勝蹟吟邊集。翰墨因緣故老存。題璧長留新螺疥。征衣難認舊襟痕。（予自甲辰災後不到西湖已倏逾十稔矣）蘇隄花柳曾相識。應許重逢與細論。

夢坡偕履樛同遊西湖歸示各詩奉和一律（汪煦）

訪戴當年雪擁村。不堪重憶倒淸尊。胸中故國山河在。眼底明時耆舊存。我爲煙霞迷屐齒。（戊戌春偕館陶靳蘊齋海昌徐美若吳縣程心一中牟倉厚卿同訪煙霞迷道不得詢之土人方知今三君已矣美若以盲廢可慨之事也）君詩鸞鷟記春痕。（夢坡築補梅盦來鶴亭於靈峯寺今偕壺翁補松履樛重往）佇敎重泛西冷棹。勝迹留題仔細論。

雜錄

陳宗器

順德陳宗器商於南雍州性好濟人之急有某甲者家甚貧父病年餘罄其所有以供醫藥而病不瘳甲語其妻曰父病殆矣不忍坐視其死奈何妻曰家中無物可鬻惟鬻我耳甲曰父子夫婦幷列五倫豈可偏廢妻曰事有輕重君宜權之甲曰以貧故使卿至此我有何面目立於人世妻曰妾自有不辱之法問何法曰死也某曰若然父未必生而先置卿於死矣妻曰君不忍妾死乃忍父死乎後父病愈篤不得已如妻言將送其妻於媒氏之家其夜夫婦訣別哭甚哀陳宗器所寓適其鄰也詰得其故贈五十金使無鬻婦甲戌五月三日陳長男婦孿生二子次男婦亦舉一子一日而抱三孫親朋畢賀其婦翁胡叟謂曰子何修得此殆有陰德乎陳曰陰德不敢言惟有一事生平所最快意者因縷此事以告云

塚中之嬰孩

九江人某甲妻某氏美而賢體質脆弱將分娩而斃家人以爲死也購棺殮焉鄰里聞之羣相哀悼伊夫卽爲之葬于村側之郊野焉先是村中有雜貨店一每夕九時許則有少婦來購米餅約三夕矣一夕婦購訖將銅錢置案上夥伴一時忙碌未遑收入婦去久之則銅錢化爲冥鏹店伙大疑因憶前數夕櫃內亦有此物意爲別伴失于檢點偶遺在此斷無料及此少婦者銅錢化冥鏹必爲鬼物無疑于是各伴設計擬破此疑案一伴豪于膽略慨然曰吾當尾而偵之衆曰諾次夕少婦又來購畢出門去某伴遙尾之見少婦步履飄然一若柳絮隨風不能自主者直至郊野新塚而沒伴愕然悟其爲鬼乍聞嬰孩哭聲轉念荒郊何得有此因佇立諦聽覺哭聲出自塚中細審之則某氏之新塚也急返店中細述其異報知某甲甲遂召集鄉人中夜發塚開棺視之則一嬰孩枕妻屍而哭其屍已腐敗不堪某甲見狀淚下不止見者無不感泣甲抱子視之則一面爲屍水所漬已變黝色抱回家中爲之洗澡僱褓婦撫育之某甲時懷故劍不勝追悼深悔當時草率致嬌妻含恨九泉每對人言聲淚俱下衆以甲子之面之兼黑白兩色也互相傳述傳至地方官某君異之因認之爲誼子此事余友王浩然君言之甚確云

京綏鐵路管理局廣告料字第十一號

本路南口材料廠積存有空木油桶八百個呈奉交通部批准標售如有願買者希前往南口材料廠看明貨色估開每估價單註明承買此項木桶個數並繳款運淸各期限商號地址及保證人等姓名均須一一書明蓋具該商號及保證人圖章用火漆將信封封固寫明料字第十一號空木油桶標單掛號郵寄本局以憑選擇高價暨繳款迅速者給予承買限於十二月十日截止過期無效惟未開標之前五日應備具押款洋壹百元繳送本局材料處製取收據俟開標後標價及格者押款抵作價款標不及格卽將押款退回空函投標概不生效特此廣告

超等名角 孟鴻茂（烟鬼嘆頭二段）
小山 巴 武松殺嫂 陳明貴合唱
穿心跳槽 陳貴明合唱
十杯酒頭二段 張少泉合唱
揚州
津公司◉
法界中街十六號路 南局電話一三三四號
法商百代公司謹啓

●新亨銀行廣告

本行額定資本一百萬元全數收足經財政部批准註冊在案經營商業銀行各種業務存款放款押滙貼現儲蓄兌換等項無不力求公道敏捷倘荷惠顧是幸
總管理處 北京東交民巷西口瑞金大樓 電話東局三千四五百六十五五五
北京行 北京東交民巷西口瑞金大樓 電報掛號五五五
營業部 東局四三二二
經理處 京局八八四
協理兼代經理 倪光裕 襄理
國內各埠均有代理機關

本報兌換處…發給絕無折扣如有藉端需索者…此佈

用世界上最完善之「吉利保安剃刀」

自行修面　其利有四

簡便　修時祇須用真正之「吉利刀片」加於「吉利保安剃刀」上並用皂水潤面一過卽可自修器具扁小攜帶便利隨時隨地可以使用

舒適　一經修剃立刻鬆潔舒快發煥容光

安穩　用「吉利保安剃刀」修面能使分外潔淨且無論何人均能使用斷不損及皮膚

價廉　刀片堅利耐用每片可用數十次不需磨礪每次所費平均不過銅元二枚而時間之能經濟尤屬可貴

如下圖者名「白朗宜」每把美金一元約合墨洋二元左右依兌率之升降地方之遠近略有參差其餘種類甚多價目不等亦有在十元以上者

各埠洋貨店及藥房均有代售如無請向經理處函購

美國吉利保安剃刀公司製造
上海仁記路B一號貿勒洋行經理

BROWNIE（白朗宜）

GILLETTE SAFETY RAZOR CO.
Boston, U. S. A.

丙六四

西藏 青果
TRADE MARK 商標

本堂不惜巨資特由西藏運來青果其味淸香其性溫和專能化痰去胃火咽喉疼痛口乾舌燥食不消化胸腦於悶口苦無味精神不爽時疫瘟毒惡味濁氣每用一枚口中含化生津止渴或用開水冲飲與龍井茶無異一切功效藥雖盡述居家必需旅行必備幷可作贈送之禮品會場時不可不用梨園界不可不食外埠函購郵局代寄信到卽發藥品價目大盒一元中盒五毛總售處北京前門外大安闌營二十六號門牌代售處北京前門外觀音寺路北任寓賓宴樓內

普生堂謹啓
電話南局二五四二號
（注意假冒）

居家旅行必備

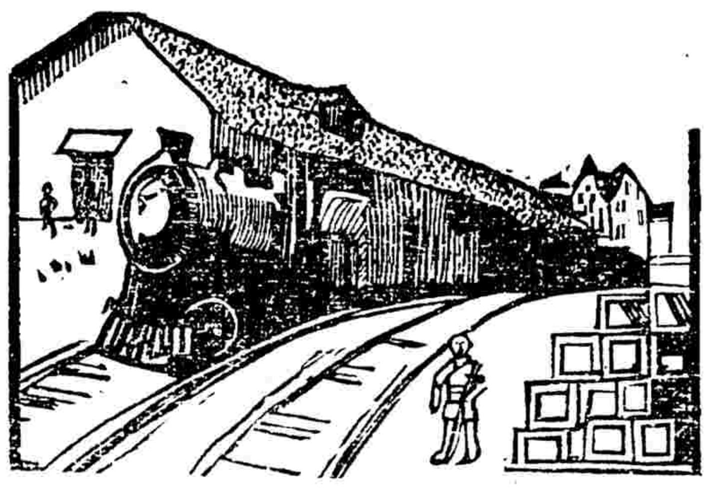

請看 各位

家家常備的調味品

備想：各家天天菜都使用很貴的調味材料而且要多大的工夫還難是不能說現代的家庭理財法了

備看：味之素不論甚麼菜湯用點兒能底多好味儉省費時所以不使用味之素的家庭就說不知理財法

調味精粉 味の素（味之素）

當用麥精做出文化的啦
各處雜貨舖都有出去咯

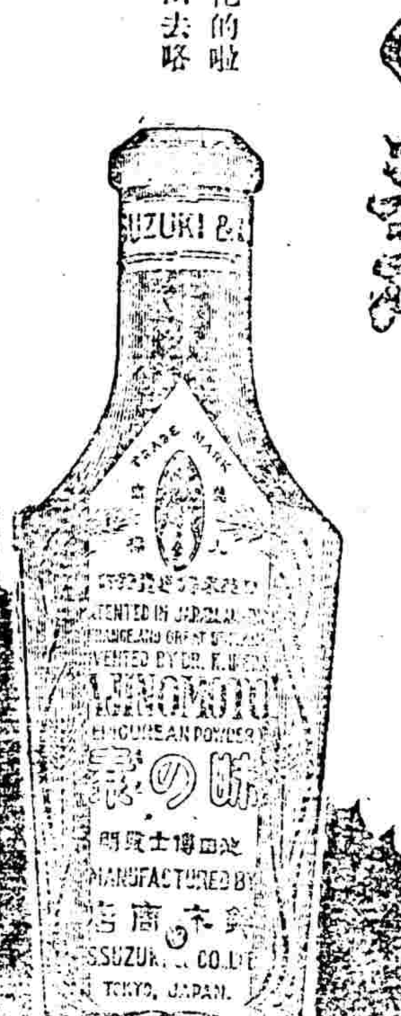

越南 明德機器廠 河內

華僑自製最新式火柴盒機器

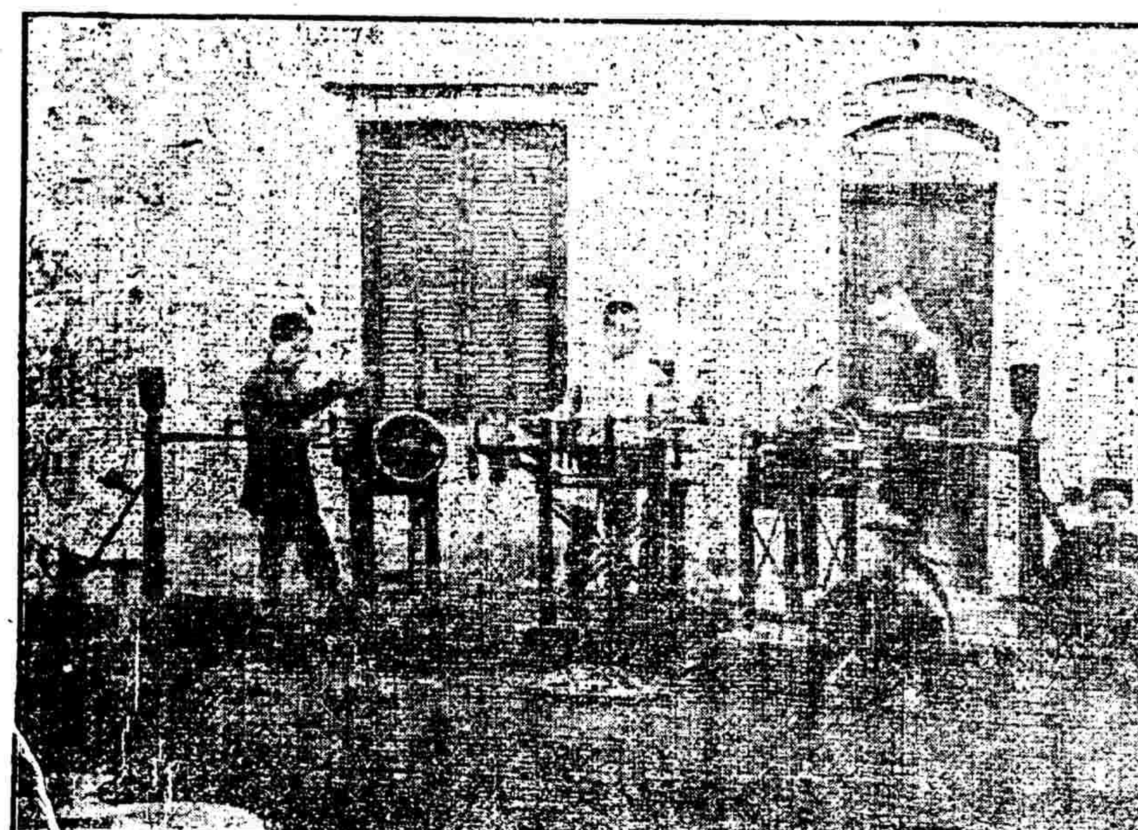

敬啓者本廠專承造各工廠全部各種新式機器製造火柴織紗印字機等鋼純工巧絕倫久已馳名遐邇譽滿環球近來新改良製造火柴機器一種裱糊紙盒等細微工夫亦可不假手工瞬息之間完全蕆事西人見之亦稱奇巧詢利器也倘蒙 祖國實業界採購自當格外克已表示歡迎

越南河內生祠街九十五號本廠

●通信處 Cay, Minh Et Cie

95 Route Sin Tu (Tonkin) Hanoi

◉張福來之軍餉借款　漢口消息豫督理張福來因剿匪各軍軍費及被匪蹂躪各縣辦理善後事宜亦須巨欵昨特派羅嘉謨赴漢向漢口銀行團磋商借欵聞指定鄭州稅局及京漢路火車貨捐局之稅欵收入爲抵押品向某外國銀行開始接洽其額數爲一百萬云　（美）

◉駐滬俄艦已被俄國收回　停泊上海之俄國義勇艦隊前因俄亂我國政府曾有收歸海部管理之議旋查該艦負債甚鉅且有國際關係故未實行現聞蘇維埃政府業派人將該艦接收至該艦所負一切債務正在設法清償云　（醒）

◉楊宇霆兼代統監　東三省陸軍整理處統監孫烈臣業於上月二十八日返吉林副司令任所張作霖以整理三省軍隊事宜尚未告竣特委總參議楊宇霆暫行兼代統監楊氏奉委後即于是日赴整理處就任云　（政）

◉蘇鄂贛劃爲秘密戒嚴區域　據軍界傳說云某有勢力者方面近因長江流域屢次發生亂黨機關近提議擬將蘇鄂贛原有軍隊分配駐防各要隘多設兵卡檢查行旅與無職業之游民關於檢查手續按照戒嚴條例辦理另與湖北蕭耀南電商以刻下川湘局勢猶未安定且豫匪未靖邊防吃緊應頒布特別戒嚴通令對於邊防一切皆責令各防軍一體遵照特別戒嚴條例辦理如防軍不敷軍火不充准各長官據實呈請以便立時接濟藉固邊陲云云現經三省大吏會商之結果對於宣布該三省爲戒嚴區域殊恐以訛傳訛轉受奸人以造謠資料決計不用正式宣布手續而於無形中實行云　（陸）

◉韓麟春由滬返奉　前陸軍次長現任奉天兵工廠督辦韓麟春前奉張作霖命與東南各省大吏有所接洽由海道赴上海往來於白門浙水間已歷月餘茲聞韓已公竣返奉同行者有陸軍部前軍械司長翁某此次赴奉係就張作霖之聘將爲兵工廠會辦韓氏並由滬購製餉機器二十架云　（陸）

◉張作霖定購無線電機　奉天張作霖派吳某到滬向某洋行訂購無線電機約價廿八萬聞已雙方議妥訂期交貨吳某昨已電覆奉張云　（大）

◉接收青島之經費難　魯案督辦王正廷以接收魯案經費無着電請財政部迅撥巨欵俾資接收昨財部復稱近來國庫空虛財政支絀既乏現金而債券又無相當之抵押品實無欵可撥請督辦設法籌劃云　（絲）

◉黃浦灘邊之兩李蹤跡　昨據上海快訊云李協和於前日午後由港乘輪抵滬暫寓虹口萬歲旅館一面在法界馬斯南路某號部署新居日內即將遷入據接近李君者言李氏舊恙已完全治愈此次在港與陳烱明曾有信往還李對於聯省自治亦表示贊成云又前財長李思浩曾由津南下前日道經浦口渡江後旋即赴滬翌日已由滬附搭輪船回甯波原籍云

◉粵軍已退出梧州　東交民巷消息（央）桂軍沈鴻英于昨晚率所部進迫梧州粵軍旅長鄭潤琦熊略力不能支退出梧州現距梧五十里之南陽關地方兩軍尚鏖戰甚激云　（神）

◉奉張請禁苛待奉人　據某機關消息張作霖近致電中央略謂奉直現已議和京津二處軍警機關仍有盤查奉人及對于奉人不利之苛待情事應請中央禁止云云　（平）

◉漢冶萍公司停辦　漢冶萍公司曾召集委員會議決縮小範圍裁汰冗員並擬於煤綫售後暫停工作現又開會討論決定即日先將漢廠及萍鄉煤廠停工三月即以專力整頓冶礦查漢鐵所費甚鉅無利可圖即萍廠經費亦支絀故不得不暫行停工聞漢冶萍股東聯合會於上月二十六日又提出質問書於董事會請董事會速開會議共謀整頓方法並派員調查漢廠及萍礦近二年來出貨及成本與現存貨若干以便結束云　（美）

◉譚浩明謁見元首　據府方消息前廣西省長譚浩明自桂來京與政府接洽辦理善後並向中央請欵一百萬專充善後經費並整頓軍政經費原定一日晉謁元首因內閣問題未能覲見遂改於昨日上午入謁並攜有陸榮廷上元首之呈文云　（平）

◉桂省風雲之緊急　據香港電訊陸福祥克復柳州後勒令朱培德部退出長安朱不允陸遂鬨攻激戰朱部傷亡一千餘二十五日何才傑得黃鴻猷助反攻柳州沈部李易標旅田照平亦到朱沈兩軍聯合陸福祥韓彩鳳前後受敵二十六日尚在劇烈混戰中云又林俊廷二十五日電云沈鴻英背叛老帥神人共憤陸福祥一戰可復柳州再戰定羅城柳城象州各縣逆衆數千潰退維容仰各司令共同討伐等語云　（大）

◉中東路督辦將易人　中東鐵路督辦王景春因與奉張意見不合已於日前來京自請辭職張氏已先派朱慶瀾兼代聞張意將來即擬以朱氏眞除又恐中央難予通過擬不以明令發表即令朱氏永久兼代王氏辭職之意愈形堅決已向總統呈遞辭呈尚未邀准聞前農商總長王廼斌運動此席頗力將來張氏或畀諸王氏亦未可知云　（民）

◉將有大規模之銀公司出現　銀行界消息刻有在野政客與下野軍閥等組織一大規模銀行定資本爲五千萬元其名稱爲中華營業公司除辦理銀行應有事件外並兼辦實業事項具呈署名爲王寵勳等財政農商兩部現正核議中云（平）

本京瑣聞

▲中國實業銀行發行鈔票　中國實業銀行於本年夏間經財政部幣制局核准發行鈔票并派監理官監理發行前曾向美國訂印　新式鈔票多種已經運到業於本月一日發行計分爲一元五元十元五十元百元五種流通市面至各省分行鈔票目下尚未運到大約明年陽曆一月一日亦可發行云

▲參議院明日繼續開會　參議院昨日（二日）發出通知訂於明日（四日）下午二時繼續開會決定修改院法事宜原文云茲定於四日下午二時繼續開會決定修改院法事宜（即討論修改院法大綱）屆時務祈佩帶徽章準臨云云（神）

▲清皇室答謝黃陂　宣統大婚黃陂曾贈送喜禮並派代表祝賀清皇室昨派載濤於二日入府晉謁黃陂表示謝意云　（銅）

▲東三省旅京學界之請願　東三省旅京學生根據上星期日在中大開會議決於前日（星期五）下午一時三十六校代表在法專出發向府院交通部外交部等處請願均未接見僅將請願書分留各處而返

▲黃陂挽留王寵惠仍充政治會長　政治討論委員會委員長本由王寵惠兼任查王氏于呈辭國務總理後翌日曾補具辭呈辭去兼職此項辭呈已留中三日昨日元首竟下令諄諄慰留語意極爲委婉王奉令後于昨午又加具辭呈遞入公府並另函直接懇辭乃元首復于晚間將原呈退還云　（民）

▲有獎債券局員之改任　農商部有獎實業債券局奉令裁撤所有該局人員之位置已發表如次（一）蕭方駿在參事上行走（二）王治昌仍回本部參事原缺（一）易鍾漢改派在僉事上任事（一）楊嶷如回部供職（一）其餘人員或調部供職或歸裁汰云

▲商民請願停鑄　北京商界人民因週來銀根缺乏銅元充斥以致銀價奇昂百物增價長此以往民不聊生昨由商界代表孫紹卿等四十餘人在商務總會召集各行商董公同會議擬聯名呈請政府設法平定物價並先通令各省造幣廠暫行停鑄銅元以救危急聞已定於明日分往府院上書請願矣　（風）

要件

中日委員會協定之條項（續）

第二十二條按照中國政府特許狀所組織之公司成立時日本政府應將淄川坊子及金嶺鎮各鑛山移歸該公司接辦第二十三條前條所列之公司爲中日合資公司其資本由中日兩國人各承受其半公司增加資本時亦同第二十四條前條公司應付日本政府之償價總額爲日金五百萬圓第二十五條前條償價支付之細目公司成立後由日本政府與該公司商定第九章膠海關第二十六條中國政府允將青島現行保稅區域制度繼續辦理第二十七條中國政府允將一九〇五年膠海關修正協定　第三條兩項規定所包之貨物依善意在一九二二年二月四日以前訂購者以由該期日起四年內進口爲限免除進口稅第二十八條中國政府允於中華民國十一年十二月一日以後對于膠州德國舊租借地之製造工廠與中國他處商埠之製造工廠同樣待遇但上開期日後即使變更現行章程凡根據一九〇七年四月十七日協定已輸入該工廠之一切原料及其製造品以能向膠海關提出必要應證者爲限得仍適用該協定辦理本協定用中日兩國文字每種作成二分由兩國委員署名蓋印雙方保存中日文各一部爲該附件一日本軍隊之撤退中國政府在駐青島之日本軍隊並青島及膠濟鐵路沿線日本官憲之撤退歸還以前對于其滯留撤退歸還應與以必要之便宜及優例關於前項之便宜及優例應由本協定第二條所定中日兩國委間協定之二既得權外國人既得權利應按照解決山東懸案條約附約及協定條件所定之條項由青島中國地方官與日本領事官謀適當清查之法三土地中國政府允于本協定第六條第四項但書規定之租地手續未了以前准其維持現狀中國政府得以公正之補償收回德國舊租借地日本人經營之國武農場及其他之大農場關于前項收買細目由膠澳商埠局與日本領事官協定之五公七條所定在旭山允保有一萬四十坪之墓地（附圖青第二〇號）將從來之墓地碑之用地雖照附圖畫定境界惟中國政府聲明保存現在鐵線柵內之森林不予解除且前項森林地帶如因祭典等有必要時得准其自由使用（三）中國政府聲明青島測候所接收後照左之方針經營之（甲）暫時日本職員不就中國政府爲該中國測候所之經營維持照舊職務該測候所與日本測候所交換報告之電報中國政府務竭力與以方便（乙）將來中國測候所職員養成後與舊職員代交時更定與日本測候所報告連絡之辦法四）中國政府按照本協定第八條關于接收左列財產聲明如下一旭町兵營房屋及用地無償租與商科大學使用二青島學院現在租用之房屋及用地繼續無償租與使用三現在租與海事協會之官地繼續無償租與使用（四）青島市場小港共同卸貨場調馬所（舞鶴町）裝蹄所（佐賀町）競馬場並該場房產應歸膠澳商埠局公平辦理（五）現租于國際俱樂部（靜岡町二號）俱樂部（旭町）練兵場內）及網球俱樂部（旅順町）用地及房屋由膠澳商埠局監督使其無償經營（六）現在租與各宗教慈善團體之土地當輕減其租價（七）現在租與青島新報

◉請看敦慶隆新便宜貨

▲注意　▲注意　▲破天荒向所未有　剔莊貨由敝號創始業有年所售剔莊貨之來源一由花色變遷之迅速一由貨價[illegible]今又有所謂新便宜貨者[illegible]家因今年受國內戰事影[illegible]

◉京奉鐵路管理局招商投標承辦生鐵廣告

本局擬購頭等銑鐵二百噸暨汽缸鑄件用第四號冷鎔銑鐵三十噸業奉交通部核准招標採購如有願承辦者應遵照後開各條辦理[illegible]於民國十一年十二月十一日下午三時以前遞[illegible]

◉北京證券交易所廣告

本所歷年提倡流通證券久著成效一切辦法力求便利經手費定率亦極減少無論現期各貨本所均可代爲收售無不格外公允以廣招徠佈

市場前門大街甘井胡同東口　電話南局　理事長室一三八一　會計部一三八〇　信託部一三八一　市場部一三七九　電報掛號二三一四

◉京漢鐵路局緊要廣告

（第一百零八號）啓者本路免收客脚辦法諸多流弊影響路務業經呈奉交通部第四八三三號令准將本路第一項免費則例定期取消等因奉此茲定於本年十二月一日起凡由本路運輸通則第十條及本路價章第十三款第二條所載貨物押運人隨車押運之法律停止適用所有各該押運人等均須照章購買三等客票除通飭各站外特此廣告

中華書局發行

竹簡齋版二十四史　發售預約

二十四史爲史部中堅實研究歷史及文學者必備之書光緒之季竹簡齋取殿本二十四史四頁合裱一頁影印發售四開大本頗爲學界歡迎惜存書早罄無從購覓原底現歸本局爰加工精印四開大本字跡明晰加印書根瀏覽檢查攜帶庋藏均極便利印有樣本函索即寄【注意優待】在民國十二年一月底以前預定一次繳足者照預約價九五折計算

預約簡章

一、本書共一萬八千四百餘頁計二百冊
一、預約實價連史紙售洋九十元　有光紙售洋五十六元
一、加印書根不另取資
一、預約先繳半價給預約券一紙取第一期書時續繳清楚願一次繳者聽
一、預約期限以民國十二年三月底截止
一、出版分二期（十二年十月第一期書出版計十五史　十三年四月第二期書出版計九史）
一、書箱兩大只連架共洋十四元但外埠不能郵寄如要布套加銀四元
一、郵費　國內各行省十元　日本朝鮮十元　香港及各國廿七元　蒙古新疆四十元　一次交足（中1）

提倡　中國人請服中國人丹

上海三馬路中法藥房　人丹部發行　各埠各大藥房洋貨店均有出售

中華書局印行

新古文辭類纂稿本

全二十四冊定價五元　特價二元八角郵費四角

姚惜抱古文辭類纂選擇精審體例完善治古文者翕然宗之王氏續選繼起有清中世之文略備惟近代之文去吾人愈近研習愈亟而選本缺乏學校教課學子研究均感不易搜羅難窺全豹諸暨蔣瑞藻氏勤於讀書見有可資諷誦之文字輒手書之積之數年蔚成大觀本局商取手寫稿本付諸石印以應社會之亟需卷首有蔣氏啓事略云「伏祈海內名喆錫之教言大而體例之純駁小而亥豕之差譌或漏列名家請指集名以示或偶遺傑製請舉篇目以貽或舉世目爲鴻文而斠改之定本晚出或箸書祇求自悅而流傳之副墨闕如凡此統希不吝糾繩廣爲搜剔將來本書再版時重加理董得臻完美其爲拜賜曷有既焉」（竹93）

箸錄各名家一覽

薛福成　黎庶昌　張裕釗
吳汝綸　王先謙　楊峴
黃遵憲　孫詒讓　譚嗣同
王闓運　嚴復　易順鼎
繆荃孫　劉師培　陳寶琛
沈曾植　康有爲　林紓
廖平　唐文治　陳三立
鄭孝胥　張謇　蔣智由
章炳麟　梁啓超　馬其昶
樊增祥　吳增祺　羅振玉
此外尚有百餘人不具錄

古文辭類纂精華　正編四冊六角　續編二冊四角
詳校音註續古文辭類纂　八冊二元

注意國貨

天津造胰公司

自製各種皂胰　價廉物美

又發明松樹牌香皂

極香極細售價極廉

總公司開設天津東南城角　營業部電話九百九十四號
工廠天津大紅橋西邵家園子　電話九百　號　二一
北京支店前門外觀音寺中間　電話南局二百二十二號
北京分銷處東安市場內北頭路西　電話東局八十三號

社及（靜岡町）濟南日報支社（靜岡町）之房屋及土地准與相當便利青島新報社之宿舍（舞鶴町）以本協定簽字後一年為限準前項繼續租與（八）李村農事試驗場及膠澳各公學堂及台西鎮避病院當然維持且擴張之（九）旭町練兵場及湛山打靶場由膠澳商埠局維持經營之中外人民防照商埠局管理公產規則使用之（六）領港事務所（姬路町青島棧橋旁）由膠澳商埠局維持經營之以上各項除膠澳商埠局自行經營者外其組織或公約星明膠澳商埠局認可並須遵守商埠局一般規則（六）發電所居幸場及洗衣廠中國政府承認關於經營電燈事業（以供給電力為附帶事業）居幸場洗衣廠之公司組織作為中國之特許公司由中國及外國人（包含日本人在內）共同出資經營且按出資之多寡日本人得為社員（包含董事在內）組織上項公司此對時於洗衣廠應改處現在出租經營中日本人之契約七電話（一）中國政府允於收回德國舊租借地內之電話營業後六個月間在該電話局酌用通曉日語之司機生以便與用日語之用戶持線（二）中國政府允於收回前項電話營業後令該電話局編制通行叫號上之一般用語以關用戶之便利八鹽業（一）關於青島鹽輸出本協定案第十七條一項所載之購買量數如因中日兩國國內之生產狀況或鹽之需要而有難於授受上列最高或最低量數之事情時可不拘上開之協定量數其後年購買量數臨機協定之（二）日本專賣局所購買青島鹽以後專賣局所必要之品質為最但輸入日本專賣局所不要之粗惡鹽時關於減價及其他辦法由中日主務官廳各定（三）關於購買價額及工業用自己輸入鹽由中日各主務官廳協定（四）經理輸出入之選定由中國主務官廳指定後與日本主務官廳協定（五）中國政府許可自由輸出青島鹽於朝鮮（六）青島鹽業交付時關於鹽業者現所有或所持營業剩餘之原鹽及加一鹽乃至已結契約之鹽之輸出以民國十二年三月卅一日為止得以現在同樣之條件而任意輸出之九礦山（一）公司股票限於中日各本國人得以轉讓用股票充擔保時亦同（二）公司置左開職員理事九名監察二名理事中國人五名日本人四名監察中日各一名由中日兩國股東中選任董事會之組織由中日兩國資本該代表者協定（三）公司得延聘膠濟鐵路之當事者二名乃至三名為公司諮議（相談役）（四）公司之資本股票股東會及其他事項均照公司定章辦理（五）公司應付日本政府之價價五百萬圓不取利息應俟公司得八釐以上之分紅時交付日本政府以超過紅利之半額（六）公司就礦區稅礦山稅海關稅及其他一切稅捐應與其他中國礦山經營者同受最低率及優良之待遇（七）中國政府為輸送該公司之煤炭及礦石就特別運費車輛分配暨設置煤炭礦石貯藏場擴張線路等項當使與其他地方之各礦山公司受同等之優遇及其詳細辦法當令該礦山公司與膠濟鐵路間協定之（八）膠濟鐵路所需之煤該公司當按照成本廉價供給（九）中國政府保障將來在青島碼頭允許建設山東各礦山專用碼頭該碼頭之建設地點及其他細目臨時由膠澳商埠局與公司間協定之（十）除以上各項所揭者外就與鐵路及碼頭之聯絡該公司得與中國其他採礦公司同受最優之待遇（十一）就坊子及淄川之包工契約應照現狀移交公司將來由公司及該包工者間協定之（十二）舊礦公司所屬財產而他部局使用者之處分由公司及各部局協議之（十三）公司存立期間決定時如當期間滿了之際公司仍行繼續存在則前開各項依然適用十膠海關（一）中國政府聲明在本協定第七條所定保稅區域於本協定簽字時膠海關對於各種貨物所與之優例待遇照許允許（二）中國政府對於膠澳日本商人準用日本文字與膠海關接洽事務（三）中國政府允令總稅務司於膠海關選用必需職員時在海關任用規則範圍內攷量膠澳商務上之需要並對於現有職員之更動務以最少程度為限（四）膠海關舊有財產由膠澳一般公產分離令總稅務司與日本駐青島官憲決定之

車站紀事

▲東車站出京
前財政部印刷局局長　楊潤
前海軍部偵探長　王榮
公府顧問　劉有常
六國銀行團代表　史蒔芬

▲東車站來京
義威將軍　孫武
第二十六師師長　曹錡

▲西車站出京
直威將軍　李準
陸軍中將　褚其祥
陸軍少將　張拱宸
陸軍部副官　凌漢
京奉鐵路局局長　水鈞韶

▲西車站來京
直隸督軍署副官長　孫秉勳
陸軍少將　白恩榮

陸軍上將　王芝祥
京兆尹　劉夢庚
陸軍檢閱使　馮玉祥
津海關監督　劉彭壽
京漢鐵路局局長　趙繼賢
公府侍從武官　葛應龍
華民國十一年十二月二日

各種行情
京北 十二月二日

▲金銀錢行市

現洋換銅元	十八吊九五
現洋換錢票	十八吊九五
印花稅票	一百一十六
洋錢	七錢
小洋	十二毛
日票	九元
羌帖五百	三元
羌帖一千	二元
金價	四十四元

▲北京行市證券交易所

	（前場開盤收盤）	（後場開盤收盤）
俄國金		九元四角
美國金		九元一
英國金		八元七
入風軍需債		
三債另	九十一元七…正九十二元七	九十一元七…正九十二元九
四債另	九十五元九…正九十六元九	九十五元九…正九十六元九
五債	四十三元五五　四十三元八	四十三元五五　四十三元八
七長債	三十七元三五　三十七元七	三十七元三五　三十七元七
七短債		
金融債	六十一元九六　六十三元六二	六十一元八　六十二元六一
整理六債	四十四元七　四十四元七	四一四　四一四二五
整理七厘債	四二四　四二四	四二四　四二四
九六債	二十元四七　二五二四九五	二四二　二四五
賑餘券	四十一元五　四十一元五	四十一元四　四十一元五
國庫券		
交通部支付券		
美金票	百八十九元九　百八十九元	百八十九元九　百八十九元
日金票	實九十三元四　實九三二	實九十三元四　實九三二
羌帖五百		
羌帖一千		
中滙		
中行股	五十九元	五十九元
交行股		
新華股		
五族股	五十元	五十元
中華儲蓄股	七十二元	七十二元
滙業股	四十七元	四十七元
農工股	百十一元	百十一元
交所股		
漢冶股	二十五元七	二十五元七
招商股		
電燈股	三十七元	三十七元
水股	五元二角	五元二角
啓新股		
久大股		
中興股		
華興股	五十九元	五十九元
通惠股		
魁榮股		

▲雜糧行市

蔴油	十二元五
豆油	十五元五
蔴子油	十五元
桐油	十六元五
小站米	十四元四
西貢米	十四元
稻米	十九元
暹羅米	十一元八
仰光米	十一元八
南京米	十一元六
蕪湖米	十一元六
鎮江米	十元一
白麥	九元
花麥	八元一
紅麥	七元六
春麥	八元
玉米	四元八
綠豆	六元六
江豆	六元八
小米	七元六
高粮	四元
黑豆	五元一
黃豆	六元一
枚子	五元
枚米	五元
谷子	四元

▲油市

香油	十九元五
花生油	十五元

各園戲目

慶樂園（十月十五日夜戲）
碧雲霞　盧月霞　趙碧雲　金桂芬　文菊芳　盧月明
全班　狸猫換太子

三慶園（十月十五日白天）
黃智斌　發財還家
于斌芬　提放
俞少庭　艷陽樓
俞步蘭　女起解
俞華庭　演火棍
徐碧雲　打韓昌

同樂園（十月十五日白天）
韓世昌　芭蕉扇
陶顯庭　功臣宴
郝振基　驢告狀
朱小義　三岔口
郭鳳祥　上將
高祥玉　借餉

中國銀行廣告

本行為中華民國中央銀行成立於民國元年法定資本金六千萬元已收資本一千二百十七萬九千八百元公債金四百九十四萬二千六百餘元有代理金庫發行鈔票經募公債經收關稅鹽稅等款之特權自開辦以來得蒙社會信任營業日見擴充設總行於北京各省設分支行辦理匯兌買賣生金銀專營往來定期存款抵押放款貼現期票代收公債票據以及銀行所有一切業務無不異常克己手續[illegible]收取匯兌等費格外公道茲將總分支行地點開列於下

總行　北京
分行　直隸　天津　保定　邢台　唐山　宣化　大名　石家莊
東三省　長春　奉天　吉林　黑龍江　營口　遼源　黑河　洮南　哈爾濱　鐵嶺　開源　綏化　海倫　公主嶺　延吉　呼蘭　安達　臨江　大連　通化　安東
湖北　漢口　宜昌　武昌
湖南　長沙
江蘇　上海　南京　下關　蘇州　揚州　常州　無錫　鎮江　徐州　清江浦　通州　泰縣
山東　濟南　商埠　青島　烟台　濟寧　臨清　滕縣　台莊
山西　太原　運城　大同　新絳
河南　開封　周口　許縣
浙江　杭州　寧波　紹興　湖州　嘉興　蘭谿　餘姚　海門　江山　溫州
福建　福州　廈門　泉州
廣東　廣州　香港　汕頭　瓊州
江西　南昌　九江　吉安　贛州　景德鎮
陝西　西安　漢中
四川　成都　重慶　萬縣　自流井　瀘州
安徽　安慶　蕪湖　蚌埠
察哈爾　張家口　多倫
綏遠　包頭　歸綏
州　蒙古　西庫倫
江蘇台　貴陽

交通銀行廣告

本銀行自前清設立以來今已越十年額定貨本金庫平銀一千萬兩實收五百萬兩合銀圓七百五十萬元歷年公積金銀元三百廿二萬三千八百廿八元三角八分總行設在北京各省所設分行計七十餘處國外分行三處此外另有代理及兌換機關多處專辦各項滙兌滙劃定期儲蓄存款抵押放款貼現期票代收客票及其他滙業實業等銀行一切業務並奉政府特許有發行鈔券代理國庫及經募公債等特權凡與各界交易無不格外克己一切往來手續均照商業習慣辦理所取滙兌等費尤為公道發行鈔券準備充足兌換便利凡公款出入完糧納稅發放餉商場交易以及應付輪船郵電各費一律通用茲將本行總分行地點開列於左

總行北京　分行（京兆區域）北京　海甸　通縣（直隸省）天津　保定　唐山　順德　勝方　灤縣（山東縣）濟南　濟甯　烟台　龍口（河南省）開封　周家口　漯河　新鄉　鄭縣　彰德　歸德　駐馬店（山西省）石家莊　豐鎮　大同（江蘇省）上海　南京　下關　揚州　無錫　徐州　清江浦　蘇州　鎮江　武進　常熟　南通（江西省）九江（浙江省）杭州（湖北省）漢口　宜昌（湖南省）長沙（四川省）重慶（安徽省）蕪湖　蚌埠　安慶　宜城（東三省）奉天　營口　長春　哈爾濱　吉林　龍江　黑河　鐵嶺　孫家台　大連　四平街　錦縣（特別區域）熱河　歸化　張家口　多倫　赤峯　朝陽　包頭　宣化府（海外）香港　星加坡　日本東京

城南遊藝場

崇雅社坤班戲目
（晝戲）同惡報　琴雪芳　李伯濤　拿謝虎　桑園會　梅降雪　于紫雲　郭瑞卿　于紫仙　坐宮　蘇蘭舫
（夜戲）烏金磚　琴雪芳　李伯濤　藥茶計　烏金磚　寄子　郭瑞卿　于紫雲　方震濤　寄子　蘇蘭舫
群利坤書場　良小樓
（內屋）電影場　日夜准演

明德社
新劇戲目（日）異母兄弟（夜）犧牲
海內著名唯一悲旦　夏天人　薛青萍

財政部內國公債局整理金融短期公債第四次還本抽籤通告

為通告事查整理金融短期公債第四次還本茲定於十二月八日在北京中央公園執行抽籤十二月三日開始付款並補給三個月利息所有抽籤辦法仍照成案辦理恐未週知特此通告

萬國儲蓄會啟事

獎一百元獎各設十五號並各附獎轉瞬十蓄者一交付十二元即可享受以上權利期滿十九十八號本會接洽為荷北京萬國儲蓄二號辦公時間上午九時至十二時下午
本會十二月開標特獎已逾壹萬伍千元其餘式千元獎三百元二百元二月十五號開標各界人士有欲儲還本紅利豐厚請速駕臨[illegible]

沙行醫生

電帶

為廣州電醫生之鼻祖是寰球自療具之大王

人能屏除藥石專佩沙行醫生電帶則病無有不愈八大綱要一不用服藥二毫無痛苦三病必全愈四永無誤治五不傷元氣六欽期最速七危常可救八處必能復沙行電帶之獨特妙質增進心之活力保全天壽之健康即奏萬病根治

之偉效專醫病夫弱子所患之慢性病癆瘵精神虛弱人之軀凡身體衰弱半身不遂四肢麻木風癱頭腦痛病諸虛百損等症自來華設局發售以來大受患者所歡迎凡有病而怕服藥又想早日全愈者請速購之　函索本醫生衛生公報每期郵票三分附送美人牌擦面牙粉一包
廣州大市新街中約二百零七號門牌
余復昌鑲牙醫所內沙行電帶公司

牙齒潔白　氣味芬芳

牙齒污潔依照衛生污則易蛀易脫且有污下咽喉及血液致患血毒症所以牙齒須日日洗刷也兜安氏固牙香膏能使牙齒潔白堅固並免牙蛀牙痛等

價　每瓶三角五分　每打三元五角

兜安氏固牙香膏

痰喘癆傷雜癆各種　咳嗽

樂山潤肺止咳化痰丸　感冒治男婦老幼傷風咳嗽痰喘氣逆咳嗽無論遠近新久咳嗽年老咳嗽傷風咳嗽癆傷咳嗽肺勞咳嗽夜不安眠咳嗽多痰不嘸咳嗽凡此各種咳嗽均有奇效每盒六丸每丸大洋一元五角部令註冊商標不致誤會山東總經理處濟南前街大樂房電話南局四千六百六十號

代理處　北京觀音寺華英藥房　西單牌樓太原藥房　東四牌樓光華藥房　崇文門內宏濟藥房　西四南德記中西藥房　西單英美藥房　天津單街子老德記藥房　保定中華藥房　定縣華美藥房　張家口中西藥房　石家莊英信藥房　鄭州華興藥房　其餘外埠函購寄奉郵費加寄

鹽業銀行廣告

本銀行收足股本伍百萬元公積金一百二十萬元盈餘滾存三十二萬九千餘元辦理存放匯兌及其他銀行一切業務總行北京西河沿分行號天津法界八號路上海英界北京路漢口英界一碼頭香港德輔道南京下關惠民橋揚州左衛街杭州珠寶巷信陽州信陽車站周家口新街其餘各省會商埠均有通滙機關

京漢鐵路管理局標售空煤油桶廣告

（第一百零五號）本路長辛店材料總廠及漢口分廠現存空煤油桶一萬一千七百個擬招標出售定於十二月五日下午在本局開標凡願承購者可先到該總分廠看明貨物開具價單用火漆封固書明承購空煤油桶標函字樣限於十二月四日以前郵寄北京本局可也

[illegible]以謝多年顧客之美意為敝號本此宗旨特開出新便宜貨一門何時售畢即行結止幸祈諸君萬勿錯過此時機為要　開設天津估衣街西口電話五八一號四七四號　隆綱綢緞莊謹啟

條列后（計開）（一）投標人應遵照本局所定[illegible]項押款如未得標者即於開標後發還但得標者所繳押款[illegible]開標後得標者如自行聲明不願承辦或不依照本局所定限期內來局簽訂合同即將押款沒收所投之標亦作無效（二）[illegible]函復認可承辦隨即訂立合同[illegible]款送存本局作為此項定貨之保證[illegible]每月交五十噸[illegible]島碼頭交貨[illegible]捐由本路自理惟運費及保險費[illegible]

京綏鐵路三版修正旅行指南廣告

本路自去歲通車綏遠展機包頭所有從前再版印行旅行指南未盡完備之處如蒙古述略包頭紀要等類一一纂入以供旅行家參考至從前地方沿革狀況古蹟名勝出產運輸各物品及地圖照片並行車各項章程均有增加力求美備每冊售價大洋五角本局車務處暨各大站均存貯發售特此廣告
中華民國十一年十月　日

京綏鐵路[illegible]期開標廣告

本局前[illegible]購辦[illegible]子油[illegible]原定於十一月二十日開標[illegible]因屆期[illegible]投標人投標單本交通部第十三號廣告內開標特再登報[illegible]二月八日以前到本局[illegible]開具確實價值並送同標函標樣押款投標封固倘無標樣及押款或逾期者均作無效本局定於十二月十八日下午四時在局當衆開標選擇貨物價值均屬相宜者承辦貨到即行付款[illegible]

諧談

為娼者言 （滿豪）

廣州有私娼者善媚客體段苗條風韻絕世金步搖而色飛秋水轉而神動營香巢于長堤蕩子爭趨之久為警察所覺捕之而歸娼哭之慟警區長高坐堂皇南面顧娼而怒曰爾朝秦暮楚死不足惜何哭為娼仰首而應曰我幼失怙恃無以為生不得已而出營醜業以污餘軀子何鄙之甚耶且子鄙我為滑頭人物乎今天下皆滑頭人物也然我之滑頭以媚人者異乎人之以滑頭媚人也我之所以媚人者金錢而已人之所以媚人者金錢而外功名運帶而來其甚假人之威以遂其欲以一人之故而趨天下人之死者比比皆然也且我以皮肉媚人希攫貪夫之孽錢人以口舌媚人冀剷良民之脂膏我之所以欺者不過數十蕩子人之所欺者動在萬民我之所居容膝斗室人之所居高堂大廈我以厚顏而活吾軀人以厚顏而得妻妾奴僕若是者我之滑頭何如人之滑頭我之欺人何如人之欺人乎子盍以鄙我者而轉鄙天下人乎夫我以不得已而為娼子猶鄙我怒我如此彼甘為娼婦之行而禍民害國者其罪之大奚止千萬于我乎子何不敢鄙之怒之吾恐子且將趨之奉之之恐後也以吾觀之子亦娼也子何不知自返而猶狺狺然惟我是詈吾果不暇自哀而轉為子哀且為天下人哀矣然吾烏得不哭吾哭又烏得不慟乎沉沉大陸慘無天日一掬傷心淚灑向何處去吾子已矣毋多言區長聽罷默然無以難退錄其辭藉以警斯世之無娼婦名而其行有甚於娼婦者

小說

社會短篇 思哉用光 （續） （瞻廬）

鳳珍又嫌居屋非洋式不足壯觀瞻因慫恿其夫就惠山之麓庀材興工建高大洋屋以千金為打樣費按圖建築費一年有半之工程全屋告竣鳥革翬飛窮工極巧憑欄四眺山色湖光一一映入眉宇門額四字金色燦然其文曰思哉用光為某名士所手書先是文粟乞額於某名士以兼金為潤筆名士卻其潤卽書此四字以贈之文粟請問其意名士曰子未讀孟子乎孟引詩有此語哉為安集之意思安集其人以光大門閭是曰思哉用光子其慎之毋忘我之善頌善禱也文粟胸無點墨者聞言稱謝不置屋既成文粟夫婦借此為窟日招博徒為樗蒲戲男女雜坐所博甚鉅夫婦輒九負而一勝於是所謂良田膴膴夏屋渠渠者隨此樗蒲聲中斷送殆盡自詒氣憤成疾馴致不起文粟居父喪賭興益豪失敗亦益甚父歿未匝月而此新建築之高大洋屋已移轉其所有權而為他人不動產思哉用光四金字猶閃閃生光彩而屋已易主矣或曰思哉用光者四七用光也父喪甫四七而財用已光故曰四七甫光某名士題此四字實預料文粟之必敗其用意殊滑稽也或曰否否某名士題此四字不過尋常頌詞初無滑稽意味而後日無心巧合竟成語讖亦某名士之所不料也是二說者吾姑兩存之以待閱者諸君之解決云 （完）

軼聞小說 俠女

句容縣杜棻鎮陶氏百年前望族也擁巨貲千萬蘇松常間典肆半屬陶氏有時人有陶氏三十六隆之稱阡陌縱橫倉穀雲屯築大道起村棻迄金陵家人往返不履官道姓好古廣置骨董羅列廚笥琳瑯奪目斗方名士踵門乞飽眼福陶氏笑納之不憚唇舌勞指示年代月日歷歷不爽諸人咋舌木立若稚子不辨菽麥然慚謝而退陶氏喜端溪硯鄉人某代採辦中飽數千金家居小康陶氏揀其中文質並美者得百二十方營精舍藏之壁中顏曰百二硯齋居恒儉約埋首書城不與聞繁府事每值歲歉散粟周飢遐邇咸歌頌其德綠林客覬其多財號召密議乘間擄取一日一黑漢入門操山東音投書逕去閽人奉書陶氏陶氏發其書則盜魁手筆也書曰太湖盜首王福也雅慕盛名富敵石季倫難得難得比值軍中糧盡欲取償於子書到儲萬金待我我五日後領健兒二百來倘子為富不仁立斬以殉雞犬不赦丈夫行事磊落驄書戒備雖駐重卒森斧鉞我何懼某月某日書陶氏懼召門客周洪業商量對付策洪業年六十燕人隨陶氏三十載武藝精練勁敵萬人無怯色陶氏財產安然無恙者賴其力耳因謂陶氏曰老拙年少時西走太行峨眉南行吳越遇盜亦夥手格殺無逆我者今老矣兩臂不復能開百石弓然有弟阮雲鵬同出少林強我十倍江湖巨盜望風而靡倘不惜重金求助賊不足敵也陶氏大喜出白鏹十笏畀洪業曰願足下不辭奔走洪業慨然曰士為知己用此老拙分內事主人幸弗獎逾當賴金行陶見顧家人曰洪業血性男子雖老猶壯家人敬服 （未完）

凡患陽虧而萎物不舉雖不覺其痛心實不樂誠憾事也人之染受此疾而為夫婦不能盡其樂子嗣因此絕少乃人生最痛苦之事菲拉賓氏特由非洲地方採一種非拉賓樹根用化學蒸製泡煉提取其精最能堅壯男子陽物使氣血流通常可健壯陽師子樂之精品營經臨驗多人本醫生製法將其實和以各藥品精製成餅專治陽痿有特效無品乃本醫生靈效之藥方泡製性平和無烈此餅效力極速立接見影准能一有奇穿雲之功夫陰陽和而萬物生一經服得男泡可異服之壯健元陽反弱為強永無陽痿之患而且英物長大必然豐美繩武祖家聲登特夫婦先獲天倫之樂服法每日兩次每次二餅飯後服開水送下定獲奇功

價目每大瓶二元 小瓶一元二 每打二十元 十二元

○婦人注意養血調經丸

婦女血分一虧月信不調必現病證或先或後或多或少腹痛腰刺甚或閉經血崩白帶乾血癆等症不特難望生育且有性命之虞故欲調經必先補血血足則經自調且他病亦除惟有此丸以上各症服之無不立驗真婦科之至寶也

價目 大每瓶四元 小每瓶一元二角 每打四十元 十二元 （北京前門外大柵欄屈臣氏藥房）

◉新到德國最新式快鏡 身長拾寸口徑五寸之大鏡頭

啓者本館開設以來久蒙各界讚賞茲復精益求精特向德國名廠購來最新式最大快鏡頭鏡箱全副無論全身半身團體極大極小之相均能隨意攝出鬚眉畢露並改良玻璃棚較準光線增置配景添聘粵滬著名技師專司攝影放大等藝力求精美以副惠顧諸君雅意盍請試之當知不謬

再者本館攝有正陽門全景名盛照片以及坤角名伶琴雪芳金少梅等各式化裝留影八埠百美最近時髦真像懸之雅室足資點綴欲採藏者盍興乎來

廣東 天華照像館主人謹啓 前門外廊房頭條 電話南局三二〇三

本館為擴充營業起見現聘著名技師照法精美佈景奇異備有男女客廳每份三張尚按原訂價目照碼八扣請惠顧諸公速臨可也

北京 濟南 張家口 天津 庫倫 邊業銀行發行鈔票廣告

女西醫楊素蘭 專理婦兒內外全科產科 種痘注射各種新藥 前任廣東公醫院醫席 今來京設醫務所 無量大人胡同三八號 電話東局四六二三號

百代 特請京 高慶奎 珠簾寨頭二段 九更天 戲迷傳 罵曹 西國名樂 法國國歌 英國著名歡樂歌 戰時之軍令 法軍馬隊出發 俄國馬隊軍樂 法軍時種 法國陸軍軍樂 法軍作種

◉京綏鐵路管理局招字廣告 （第十二號）

本局所需用本年冬季制服等項業經交通部核准招標購辦特此登報廣告如願承辦此項服裝者希於十二月五日以前到北京西四牌樓羊肉胡同本局材料處聽候開標並須另剪各項標樣一尺呈本局查閱[illegible]百元押定十二月二日上午十一時以前[illegible]

京綏鐵路行車時間客票價目表 中華民國十一年十一月一日重訂

站名	第一次 豐台至大同客車每日開行	第三次 豐台至張家口客車每日開行	第五次 豐台至康莊客貨車每日開行	第七次 西直門至康莊客貨車每日開行	第九次 豐台至南口客貨車每日開行	第十一次 康莊至張家口客貨車每日開行	第十三次 張家口至綏遠客車每日開行	第十五次 大同至綏遠客貨車每日開行	第十七次 大同至綏遠客貨車每日開行	豐台至各站 頭二三等票價
豐台	[illegible]	[illegible]	[illegible]		[illegible]					
廣安門	[illegible]	[illegible]	[illegible]		[illegible]					[illegible]
西直門	[illegible]	[illegible]	[illegible]	[illegible]	[illegible]					[illegible]
清華園	[illegible]	[illegible]	[illegible]	[illegible]	[illegible]					[illegible]
清河	[illegible]	[illegible]	[illegible]	[illegible]	[illegible]					[illegible]
沙河	[illegible]	[illegible]	[illegible]	[illegible]	[illegible]					[illegible]
昌平縣	[illegible]	[illegible]	[illegible]	[illegible]	[illegible]					[illegible]
南口	[illegible]	[illegible]	[illegible]	[illegible]	[illegible]					[illegible]
青龍橋	[illegible]	[illegible]	[illegible]	[illegible]						[illegible]
康莊	[illegible]	[illegible]	[illegible]	[illegible]		[illegible]				[illegible]
懷來	[illegible]	[illegible]				[illegible]				[illegible]
土木	不停	[illegible]				[illegible]				[illegible]
沙城	不停	[illegible]				[illegible]				[illegible]
新保安	[illegible]	[illegible]				[illegible]				[illegible]
下花園	[illegible]	[illegible]				[illegible]				[illegible]
辛莊子	不停	[illegible]				[illegible]				[illegible]
宣化	[illegible]	[illegible]				[illegible]				[illegible]
沙嶺子	不停	[illegible]				[illegible]				[illegible]
張家口	[illegible]	[illegible]				[illegible]	[illegible]			[illegible]
孔家莊	[illegible]						[illegible]			[illegible]
郭磊莊	[illegible]						[illegible]			[illegible]
柴溝堡	[illegible]						[illegible]			[illegible]
西灣堡	不停						[illegible]			[illegible]
永嘉堡	不停						[illegible]			[illegible]
天鎮	[illegible]						[illegible]			[illegible]
羅文皂	不停						[illegible]			[illegible]
陽高縣	[illegible]						[illegible]			[illegible]
王官人屯	不停						[illegible]			[illegible]
聚樂堡	不停						[illegible]			[illegible]
周士莊	不停						[illegible]			[illegible]
大同	[illegible]						[illegible]	[illegible]	[illegible]	[illegible]
孤山							[illegible]	[illegible]	[illegible]	[illegible]
堡子灣							[illegible]	[illegible]	[illegible]	[illegible]
豐鎮							[illegible]	[illegible]	[illegible]	[illegible]
新安莊							[illegible]	[illegible]	[illegible]	[illegible]
紅砂壩							[illegible]	[illegible]	[illegible]	[illegible]
官村							[illegible]	[illegible]	[illegible]	[illegible]
蘇集							[illegible]	[illegible]	[illegible]	[illegible]
平地泉							[illegible]	[illegible]	[illegible]	[illegible]
三岔口							[illegible]	[illegible]	[illegible]	[illegible]
八蘇木							[illegible]	[illegible]	[illegible]	[illegible]
十八台							[illegible]	[illegible]	[illegible]	[illegible]
馬蓋圖							[illegible]	[illegible]	[illegible]	[illegible]
卓資山							[illegible]	[illegible]	[illegible]	[illegible]
福生莊							[illegible]	[illegible]	[illegible]	[illegible]
三道營							[illegible]	[illegible]	[illegible]	[illegible]
旗下營							[illegible]	[illegible]	[illegible]	[illegible]
陶卜齊							[illegible]	[illegible]	[illegible]	[illegible]
白塔							[illegible]	[illegible]	[illegible]	[illegible]
綏遠城							[illegible]	[illegible]	[illegible]	[illegible]

站名	第二次 大同至豐台客車每日開行	第四次 張家口至豐台客車每日開行	第六次 康莊至豐台客車每日開行	第八次 康莊至西直門客貨車每日開行	第十次 南口至豐台客貨車每日開行	第十二次 張家口至康莊客貨車每日開行	第十四次 綏遠至張家口客車每日開行	第十六次 綏遠至大同客車每日開行	第十八次 綏遠至大同客貨車每日開行
綏遠城							[illegible]	[illegible]	[illegible]
白塔							[illegible]	[illegible]	[illegible]
陶卜齊							[illegible]	[illegible]	[illegible]
旗下營							[illegible]	[illegible]	[illegible]
三道營							[illegible]	[illegible]	[illegible]
福生莊							[illegible]	[illegible]	[illegible]
卓資山							[illegible]	[illegible]	[illegible]
馬蓋圖							[illegible]	[illegible]	[illegible]
十八台							[illegible]	[illegible]	[illegible]
八蘇木							[illegible]	[illegible]	[illegible]
三岔口							[illegible]	[illegible]	[illegible]
平地泉							[illegible]	[illegible]	[illegible]
蘇集							[illegible]	[illegible]	[illegible]
官村							[illegible]	[illegible]	[illegible]
紅砂壩							[illegible]	[illegible]	[illegible]
新安莊							[illegible]	[illegible]	[illegible]
豐鎮							[illegible]	[illegible]	[illegible]
堡子灣							[illegible]	[illegible]	[illegible]
孤山							[illegible]	[illegible]	[illegible]
大同	[illegible]						[illegible]	[illegible]	[illegible]
周士莊	不停						[illegible]		
聚樂堡	不停						[illegible]		
王官人屯	不停						[illegible]		
陽高縣	[illegible]						[illegible]		
羅文皂	不停						[illegible]		
天鎮	[illegible]						[illegible]		
永嘉堡	不停						[illegible]		
西灣堡	不停						[illegible]		
柴溝堡	[illegible]						[illegible]		
郭磊莊	[illegible]						[illegible]		
孔家莊	[illegible]						[illegible]		
張家口	[illegible]	[illegible]				[illegible]	[illegible]		
沙嶺子	不停	[illegible]				[illegible]			
宣化	[illegible]	[illegible]				[illegible]			
辛莊子	不停	[illegible]				[illegible]			
下花園	[illegible]	[illegible]				[illegible]			
新保安	[illegible]	[illegible]				[illegible]			
沙城	不停	[illegible]				[illegible]			
土木	不停	[illegible]				[illegible]			
懷來	[illegible]	[illegible]				[illegible]			
康莊	[illegible]	[illegible]	[illegible]	[illegible]		[illegible]			
青龍橋	[illegible]	[illegible]	[illegible]	[illegible]					
南口	[illegible]	[illegible]	[illegible]	[illegible]	[illegible]				
昌平縣	[illegible]	[illegible]	[illegible]	[illegible]	[illegible]				
沙河	[illegible]	[illegible]	[illegible]	[illegible]	[illegible]				
清河	[illegible]	[illegible]	[illegible]	[illegible]	[illegible]				
清華園	[illegible]	[illegible]	[illegible]	[illegible]	[illegible]				
西直門	[illegible]	[illegible]	[illegible]	[illegible]	[illegible]				
廣安門	[illegible]	[illegible]	[illegible]		[illegible]				
豐台	[illegible]	[illegible]	[illegible]		[illegible]				

環城枝路

站名	第七百四十一次	第七百三十一次	第七百三十三次	第七百三十五次	第七百三十九次	第七百三十七次	由正陽門至各站客票價目 頭二三等照京奉價
正陽門	[illegible]	[illegible]	[illegible]	[illegible]	[illegible]	[illegible]	
東便門	[illegible]	[illegible]	[illegible]	[illegible]	[illegible]	[illegible]	[illegible]
朝陽門	[illegible]	[illegible]	[illegible]	[illegible]	[illegible]	[illegible]	[illegible]
東直門	[illegible]	[illegible]	[illegible]	[illegible]	[illegible]	[illegible]	[illegible]
安定門	[illegible]	[illegible]	[illegible]	[illegible]	[illegible]	[illegible]	[illegible]
德勝門	[illegible]	[illegible]	[illegible]	[illegible]	[illegible]	[illegible]	[illegible]
西直門	[illegible]	[illegible]	[illegible]	[illegible]	[illegible]	[illegible]	[illegible]

站名	第七百三十二次	第七百三十四次	第七百三十六次	第七百三十八次	第七百四十次	第七百四十二次
西直門	[illegible]	[illegible]	[illegible]	[illegible]	[illegible]	[illegible]
德勝門	[illegible]	[illegible]	[illegible]	[illegible]	[illegible]	[illegible]
安定門	[illegible]	[illegible]	[illegible]	[illegible]	[illegible]	[illegible]
東直門	[illegible]	[illegible]	[illegible]	[illegible]	[illegible]	[illegible]
朝陽門	[illegible]	[illegible]	[illegible]	[illegible]	[illegible]	[illegible]
東便門	[illegible]	[illegible]	[illegible]	[illegible]	[illegible]	[illegible]
正陽門	[illegible]	[illegible]	[illegible]	[illegible]	[illegible]	[illegible]

宣化枝路

站名	第七百六十一次	第七百六十三次	三等票價
宣化	[illegible]	[illegible]	
水磨	[illegible]	[illegible]	[illegible]

站名	第七百六十二次	第七百六十四次
水磨	[illegible]	[illegible]
宣化	[illegible]	[illegible]

大同枝路

站名	第七百八十一次	第七百八十三次	大同各站三等票價
大同	[illegible]	[illegible]	
平旺	[illegible]	[illegible]	[illegible]
口泉	[illegible]	[illegible]	[illegible]

站名	第七百八十二次	第七百八十四次
口泉	[illegible]	[illegible]
平旺	[illegible]	[illegible]
大同	[illegible]	[illegible]

京門枝路

站名	第七百五十一次	第七百五十三次	第七百五十五次	三等票價
西直門	[illegible]	[illegible]	[illegible]	
石景山	[illegible]	[illegible]	[illegible]	[illegible]
三家店	[illegible]	[illegible]	[illegible]	[illegible]
門頭溝	[illegible]	[illegible]	[illegible]	[illegible]
站名	第七百五十二次	第七百五十四次	第七百五十六次	
門頭溝	[illegible]	[illegible]	[illegible]	
三家店	[illegible]	[illegible]	[illegible]	
石景山	[illegible]	[illegible]	[illegible]	
西直門	[illegible]	[illegible]	[illegible]	

注意

由正陽門下行第七百三十一次第七百三十三次及第七百三十五次列車均在西直門站轉往張家口[illegible]第二及第四次車至西直門站換掛環城第七百[illegible]次第七百三十八次列車各站[illegible]往返[illegible]不換車字樣者[illegible]

經驗靈藥 屢試屢驗

耳鳴耳聾丸

百治不效急服此丸至五服立覺清氣上升注意近日京津等處竟有雙名假冒者請購者

此丸專能升清降濁通關開竅凡因急怒傷肝飢飽傷脾肺燥氣虛腎虧虛炎以及濕痰上壅槍砲震病後諸火皆能耳鳴頭目眩暈常聞風聲樹響或若蟬鳴耳聾升濁氣下降兩竅俱通耳音清亮矣諸君幸勿受其欺騙也字號價目同樂諸君下

偏墜疝氣丸

此丸專能舒肝煖腎祛寒化濕凡偏墜疝氣上下串痛左右偏墜睾丸寒冷其石堅如鐵小腹有形久而不消時發時止疼痛難忍者急服此丸引用黃酒或用潮濕虛寒等症尤妙謹防冒充

以上兩種每料價洋四元 外埠函購另加郵費二角

德生堂 開設北京前門外 東虎坊橋路南

衛生第一 痔漏除根丸

此丸消血化毒止痛專治二十四種痔漏究其病源不外乎醉飽入房勞役過度下注大便帶血或肛門起熱[illegible]

德生堂 開設北京前門外 東虎坊橋路南